La Epoca

PRECIOS DE SUBSCRIPCION
CAPITAL
$ m|n. Un mes 2. — $ m|n. Tres meses 6. — $ m|n. Seis meses 12. — $ m|n. Un año 22.
PROVINCIAS
$ m|n. 1 mes 2.50 — $ m|n. 3 meses 7.50 — $ m|n. 6 meses 15 — $ m|n. 1 año 28
EXTERIOR
$ oro 1 mes 2.50 — $ oro 3 meses 7.50 — $ oro 6 meses 15 — $ oro 1 año 28
Número del día, 0.08. — Número atrasado (dentro de los 30 días), 0.20. — De fechas anteriores, 0.50.
LA EPOCA se envía directamente por correo a toda persona que lo pida, acompañando el importe correspondiente. Los pedidos de subscripciones para el interior de la República se atenderán por cualquier número de días a razón de 0.08 el ejemplar.

...ción.
...cutivo provincial ...ada popularmente la legislatura en sus dos ramas, sólo faltaba establecer el poder municipal de acuerdo con las estipulaciones de la Constitución bonaerense.

Sabido es que en pocas provincias como en la de Buenos Aires, el régimen municipal tiene más estrecha atinencia con el sistema político general del Estado, en cuyas relaciones electorales influye poderosamente. La práctica constante de los políticos bonaerenses ha sido hacer de las comunas situaciones políticas que pertenecían — tal era el término consagrado — a tal o cual agente electoral cuya fidelidad se adquiría mediante el respeto a sus privilegios de caudillo. Comunas ricas como son en su mayoría las de la provincia, eran excelentes fuentes de recursos y de influencia para los denominados caudillos, quienes usaban con largueza de los medios puestos en sus manos para conservar y acrecentar sus elementos. Estos, por su parte, disfrutaban de privilegios proporcionados a su influencia electoral o a su intimidad con el caudillo. Inútil es agregar que tales privilegios se alimentaban directa o indirectamente de la renta fiscal. Unos eran empleados y otros favorecidos. Entre estos últimos figuraba esa temible categoría de "pavimentadores" que se ha operado como una banda negra en las poblaciones de Buenos Aires.

Con todo, el régimen de los caudillos conservaba un vago resplandor de autonomía municipal; permitía cierta defensa a los vecindarios enérgicos e ilustrados de algunas comunas prósperas. Por eso, el régimen provincial tenía en su arco ... flecha usada con tanta frecuen... procedimiento en nombrar comisionados. En cada población sospechosa de desafección al régimen imperante, la comuna era declarada en acefalía, designándose por el gobierno provincial un agente que con el título de comisionado absorbía las funciones de intendente municipal, jefe de policía, director político y "meneur" electoral, acumulando casi invariablemente la representación legislativa.

Cuando el gobierno de Buenos Aires fué intervenido, más de veinte comunas bonaerenses obedecían a la autoridad de otros tantos comisionados. Mediante éstas, a las cuales se agregaban los consejeros escolares — otro resorte de la máquina — y teniendo en cuenta que las policías bonaerensess dependían de la autoridad comunal, los gobiernos bonaerenses tenían redondeadas sus "situaciones". Todo el sistema político de la provincia era un organismo formado por desenvolvimiento de los núcleos comunales; el régimen gubernista era una federación de situaciones más o menos sometidas a la jerarquía del gobernador.

Puede suponerse que tal organización hacía guiñapos todo lo que de eficaz podría tener el régimen municipal de la provincia. La administración era simplemente ruinosa, como lo ha demostrado la elocuencia numérica de los estados financieros encontrados por la intervención en cada comuna. Las rentas se cobraban a los adversarios y se perdonaban benévolamente a sus amigos, y como el procedimiento parecía desventajoso para las arcas fiscales, se remontaban sus finanzas hipotecando y malvendiendo todo inmueble perteneciente a las municipalidades. Se recordará el caso de una comuna que diera el cementerio en prenda de una operación de préstamo.

Urgía, pues, la renovación de los poderes comunales, que, finalmente, pasan por medios legítimos a manos de ciudadanos elegidos por el pueblo. Salvo accidentales detalles, los comicios de ayer se han realizado con orden y corrección, demostrando una vez más el acierto con que la intervención ha presidido el acto.

La marina mercante nacional

¡SIEMPRE "LA PRENSA"!

No encuentra "La Prensa" tema más propicio para continuar su campaña tendenciosa contra todas las iniciativas del gobierno, que la cuestión de la marina mercante nacional.

Cualquiera creería que la anima un propósito sano de cooperar a que se realice el propósito patriótico del doctor Yrigoyen, de echar las bases de la marina mercante nacional; pero no es así. Lo que busca es quitarle a la iniciativa los prestigios consiguientes y llevar al espíritu público la desconfianza sobre la forma de invertir los dineros públicos.

Teme "La Prensa" que se gasten esos dineros sin resultado, y olvida que nunca tuvo una palabra de crítica para el derroche consumado por el "régimen", que insumió sendos millones de pesos en la adquisición de buques y otros ele-

...que después abandonó a la ...n y que con esos destro...n los que el Presidente de ...lica se propone hacer obra ... el país, a fin de que éste ... en absoluto, lo arrancado ...ajo, y malgastado por los ... que "La Prensa" sostuvo. ...fán de criticarlo todo, "La ...o se da cuenta, que aún ...imum del trabajo útil que ...n los hombres del gobier... para cubrir el vacío, que ... señalaron en la acción, ... paso por los puestos públicos —y que si tienen estímulos para atacar y censurar, no lo tuvieron nunca para hacer el bien.

La marina mercante nacional será un hecho, porque es una aspiración del país, aleccionado por la experiencia de la hora actual, y esa aspiración, bien comprendida por nuestro gobierno y que ha entrado en el terreno de la realización.

No conseguirá "La Prensa" quitar valor a los esfuerzos del Presidente, por llevar a cabo su pensamiento, tan benéfico para los intereses nacionales, que en este caso, para "La Prensa", tienen menos valor que los suyos, que se miden por las utilidades que obtiene, con una propaganda malevolente—pues siempre hay o ingenuos o maldicientes, que acogen sin beneficio de inventario las torpezas que les suministran a diario los grandes órganos, empeñados en la tarea antipatriótica de censurar todo, con razón o sin ella.

Las denuncias conservadoras

LAS ELECCIONES DE AYER

AFIRMACIONES INEXACTAS

En sus últimos trances de agonía, el partido conservador de Buenos Aires revela que quiere morir en su ley. Así como antes de los comicios del 3 de marzo y presintiendo su derrota, acordándose de sus antiguas mañas, atribuía a la intervención, manejos dolosos para presionar al electorado, el que le dió una respuesta de una mayoría de 46.000 votos en favor del radicalismo, así ahora, batido y desmoralizado, con protestas en las que se trasluce claramente el despecho de la derrota, quiere hacer creer que ha habido presiones en los comicios comunales y que se ha recurrido a procedimientos incorrectos para impedir la libre y garantida emisión del voto.

Y así la junta conservadora, en forma incorrecta, se dirige al interventor, atribuyéndole propósitos de baja politiquería en sus resoluciones e inculpándole que con propósitos partidistas, no se han realizado al... Entre ellas menciona a San Vicente, donde asegura no hubo elección.

La aseveración, es falsa. En San Vicente se han realizado ayer las elecciones municipaels y han votado en orden y libertad más de 500 ciudadanos.

En lo que se refiere al Salto, ya nos ocupamos en otro lugar, lo mismo que al caso de Castelli y damos cuenta de las medidas adoptadas por el interventor, señor Cantilo.

Otro de los cargos que hace la junta conservadora, es que no se han ubicado las mesas en muchos partidos de la provincia en los sitios que debían hacerlo, y esto con el propósito menguado de restar votantes al partido conservador.

Bastaría este solo cargo, desprovisto de toda razón, para dejar evidenciado lo insólita de la actitud de la junta conservadora, pues en la ubicación de las mesas, nada tiene que hacer la intervención.

Es la junta nacional de elecciones la que ha determinado la ubicación de los comicios y ella es la única responsable de los inconvenientes que hayan podido sobrevenir.

Esta junta, no está compuesta como es notorio, de elementos radicales. Los conservadores lo saben bien.

Lo que resulta de todo esto, es que el partido que escandalosamente usufructuó en el poder oficial, una situación evidente de usurpación, como lo han demostrado los comicios del 3 de marzo, no tiene autoridad para estos desplantes, ni para macular un acto realizado bajo los auspicios honestos de la intervención nacional, con todas las garantías y la corrección exigidas en estos tiempos de verdad democrática y de respeto al derecho ajeno.

El gobierno de Mendoza

Un síntoma evidente de su buena administración

Uno de los síntomas más demostrativos de la confianza que despierta un gobierno, es la situación financiera interna. Cuando la administración pública representa una garantía de orden, de progreso real y de honestidad, cunde el estímulo en todas las actividades sanas y se refleja ese optimismo, de inmediato, en la balanza financiera. Fué así como inmediatamente después de asumir el mando el actual gobierno nacional, todos los títulos argentinos experimentaron una sugerente alza en nuestra Bolsa.

El mismo halagueño fenómeno acaba de ocurrir en Mendoza.

La cotización de los títulos de deuda pública de esa provincia, era antes un índice de desconfianza.

La depreciación de esos valores explicábase por mala administración del régimen. El 20 de enero se cotizaban a razón de 75 pesos.

Hoy, la cotización alcanzó a 92 puntos.

El repunte, que es considerable, como se ve y producido dentro de un plazo muy breve, explica la confianza que en Mendoza inspira el nuevo gobierno radical y pone de relieve, mejor que cualquier elogio, el acierto que acompaña a la acción administrativa del doctor Lencinas.

Ferrocarriles del Estado

LA INSPECCION ADMINISTRATIVA

Han regresado de su jira de inspección por las líneas de los ferrocarriles del estado, los señores Jorge J. Muñoz y Celestino Corti, habiendo obtenido, durante su jira, los datos necesarios para procurar el mejoramiento administrativo de esa repartición.

La jira, como se sabe, fué emprendida el 26 de marzo último y ha comprendido, la inspección, todas las estaciones y dependencias de las líneas.

Los señores Muñoz y Corti conferenciaron esta mañana con el ministro de obras públicas, doctor Torello, informándolo ampliamente sobre los datos y observaciones recogidos durante la inspección.

El ministro Peçanha

Su candidatura para presidente del Estado de Río de Janeiro

Un telegrama de Río, informa acerca del rumor de haberse resuelto por un grupo de políticos distinguidos, proclamar la candidatura del doctor Alcibíades Peçanha, actual ministro plenipotenciario del Brasil ante nuestro país, para presidente del Estado de Río de Janeiro.

Los prestigios del distinguido diplomático y su situación política y social, prestan mayor veracidad a esta información, no siendo nada de extraño que su elección para tan alto cargo se realice.

Como lo hemos avisado oportunamente, para fines del corriente mes está anunciado el regreso del doctor Peçanha a BuBneos Aires.

CONGRESO

COMISION DE PODERES

La comisión provisional de poderes de la cámara de diputados, que preside el doctor Melo, continuará esta tarde y por la noche, como se tiene resuelto, con el estudio de los diplomas de los nuevos electos. Una vez que sea recibida toda la documentación referente a la provincia de Buenos Aires, de la cual parte ha sido ya remitida por la junta, se expedirá despacho sobre el particular.

La comisión se ajusta en su estudio al orden alfabético de los distritos electores de donde esos diplomas proceden, dejando en suspenso aquellos que exigen una mayor información, la que es solicitada de las juntas respectivas.

Se calcula que el trabajo quedará listo a mediados de la corriente semana, lo que permitirá hacer la convocatoria a sesiones preparatorias para los primeros días de la semana próxima.

El doctor Saguier en su carácter de presidente provisorio de la cámara sigue concurriendo diariamente a su despacho.

ADMINISTRACION SANJUANINA

UNA MANIOBRA IRREGULAR

Está siendo objeto de vivos comentarios en San Juan, una operación realizada en los últimos días, que pone agudamente de relieve la falta de honestidad administrativa característica del gobierno allí imperante.

De ella informamos en la sección telegráfica respectiva; pero conviene afirmar ante todo que no se distingue precisamente por su novedad, pues ejemplos de la misma especie son fáciles de encontrar a menudo en la administración de referencia.

Por lo que respecta a la de ahora trátase de una licitación de pasto por valor de once mil quinientos pesos obtenida — sugerente casualidad — por un empleado y servidor de la goberanción, o para ser más precisos, del mismo gobernador de la provincia. En la licitación, desde luego, hubo propuestas mucho más bajas que la del funcionario en cuestión; pero ni este detalle, ni las sospechosas vinculaciones del que obtuvo la licitación, fueron obstáculo para que al menos se trataran de salvar las apariencias en la ilegal maniobra.

De ahí el eco de escándalo que ésta ha levantado, justificado por la facilidad y la frecuencia con que aquel gobierno expone sus peores actos al juicio de la censura pública.

Los comicios del Salto

LAS DENUNCIAS DE ATROPELLOS

INVESTIGACION ORDENADA

Los diarios grandes traen una copiosa información sobre pretendidos atropellos sometidos en los comicios de ayer por la policía del Salto.

Hemos recabado informes de la intervención nacional y se nos manifiesta que, ante las denuncias hechas por conservadores y radicales disidentes, sobre abusos policiales, el comisario de Salto, comunicó que esas denuncias carecían en absoluto de fundamento.

Que el orden más perfecto había reinado durante todo el comicio y que lo único anormal que había pasado, era el hecho grave de que tres presidentes de comicio, lo habían abandonado llevándose las urnas.

Que en otros comicios, los fiscales del partido conservador se retiraron bajo pretextos fútiles.

Estos datos que se nos dan por la intervención, están confirmados por el testimonio de personas imparciales y por el telegrama que más abajo publicamos.

Ante los hechos denunciados, el interventor, señor Cantilo, no obstante tener el convencimiento, que los cargos hechos a la policía son injustificables, ha resuelto enviar hoy un comisionado especial, para que allí, en el Salto, levante una investigación completa, sobre los sucesos denunciados.

El señor Cantilo, piensa, y piensa bien, que han pasado los tiempos en que se consumaban atentados a la libertad y garantías del ciudadano, sin el correctivo necesario y que sólo que no cree, resultarán probados los supuestos atropellos, serán sus autores severamente castigados.

Con ese firme propósito, partió hoy para el Salto el doctor Obdulio F. Siri, oficial mayor del ministerio de gobierno, para que sin pérdida de tiempo, llevar a cabo la investigación ordenada.

He aquí, mientras tanto, el telegrama recibido por nuestro corresponsal:

SALTO, abril 15 — Se realizaron con todo orden las elecciones municipales. Sufragaron 623 ciudadanos. Los conservadores poco después de iniciado el acto electoral se retiraron de las mesas, así como la fracción titulada del doctor Lobos.

Los presidentes de las mesas 4, 5 y 7, abandonaron las mismas, llevándose las urnas y demás documentos. Por esta razón, alrededor de 300 ciudadanos quedaron imposibilitados para votar en el comité radical.

La policía estuvo correcta, no se menciona ningún hecho.

Los fiscales del partido conservador abandonaron las mesas.

Es voz pública que esto obedece a maniobras políticas, para tratar de anular los comicios.

Entusiasmo partidista intenso.

El interventor de la provincia ha dispuesto que el oficial mayor del ministerio de gobierno, doctor Siri, parta hoy para Salto, con el objeto de investigar la verdad de los hechos denunciados y con el propósito de alejar la más mínima duda sobre la imparcialidad de la intervención en los actos electorales.

EL PASO DE LOS ANDES

TRIUNFO DEL TENIENTE CANDELARIA

El aviador argentino teniente Candelaria ha cruzado los Andes. Este triunfo del valiente y hábil piloto ha sido relativamente fácil, puesto que eligió para su hazaña — si así puede calificarse — una parte no muy alta de la cordillera.

Teniente Luis F. Candelaria

La apreciación anterior no implica en modo alguno restar méritos al acto ejecutado. Hemos querido tan solo hacer una oportuna observación.

El teniente Candelaria goza de honroso prestigio antre nuestros aviadores militares por su valor, su inteligencia y su pericia. ... lentes cualidades.

El paso de los Andes acentúa, por lo tanto, el prestigio de que ya disfrutaba el atrevido piloto.

El radicalismo de Tucumán

REFUTANDO UNA CRITICA

Días pasados respondiendo a un comentario de "La Prensa" sobre las divisiones suscitadas en el radicalismo, demostrábamos que el nombrado diario se regocijaba de ellas. La prueba concluyente la tenemos en su artículo de hoy, lleno de enojosa crítica para los trámites de arreglo entre los radicales de Tucumán. Se incomoda "La Prensa" por los trabajos de conciliación iniciados entre nuestros correligionarios y observa los detalles producidos para llegar a la unificación de las apuestas tendencias. Los relata incurriendo en ridículas exageraciones, en las que nadie, — excepto "La Prensa", que parece haber entrado en el período de las vacilaciones mentales que preceden a la senilidad, — ha podido pensar.

Con la acostumbrada lógica casera, reprocha al radicalismo tucumano las tendencias de arreglo entre sus elementos accidentalmente divididos, recordando que la característica histórica del partido ha sido la intransigencia.

Entendámonos: nuestra intransigencia ha sido y es doctrinaria. Residía en rechazar de plano todo pacto por acuerdos de prebendas con los poderes usurpados por el adversario a que combatía. Era ésa una doctrina de moral cívica que nos enorgullecía y manteníamos intacta en la actualidad.

El caso de Tucumán es distinto. No se trata de una negociación impune de posiciones como las que caracterizaron al régimen caído. Se trata de concordancias partidistas de miembros de la misma familia. ¿La fracción radical gobernante en Tucumán, no acaba de triunfar? ¿No ha sido insospechable e inatacable su triunfo?

Entonces, si se trata del poder que legítimamente tiene, ¿a qué demonios ha de tranzar con nadie ni con nada? Al contrario: resuelto en tal sentido el problema electoral, el propósito de armonía honra a las dos fracciones. Esto estaría al alcance de cualquiera, por más que la mala fe de "La Prensa" se empeñe en complicarlo.

La unión de los radicales de Tucumán, como los de todas las demás provincias, es un hecho a producirse. El caso molesta a "La Prensa", porque ve en la concordancia absoluta de nuestros partidarios, un desencanto de sus prédicas hechas al vacío: porque ve un peligro en la unificación del elemento cívico más poderoso de la república, rimando en su pensamiento con el gobierno que ella combate con tan estéril pertinacia.

ECOS DE LAS FIESTAS DE MAIPU

Telegrama del presidente de la Camara de Diputados

El ministro de relaciones exteriores recibió esta tarde el siguiente telegrama del presidente de la cámara de diputados de Santiago de Chile:

"En nombre de la cámara de diputados y en el mío, agradezco a V. E. el cordial mensaje que V. E. se ha servido dirigirme a su paso por Mendoza. La delegación que V. E. tan dignamente presidió, ha dejado entre nosotros grato e imperecedero recuerdo y su elevado y brillante actuación ha acrecentado los sentimientos de sincera amistad que abriga el pueblo chileno para con la noble nación argentina.

Sírvase V. E. aceptar y hacer extensivas a los demás miembros de la delegación las seguridades de mi consideración más distinguida. — Belfor Fernández, presidente. — E. González Edwards, secretario".

La elección de Castelli

NUEVA CONVOCATORIA

Se sabe que en Castelli no han funcionado los comicios, por haberse sacado las urnas del correo, con el propósito de impedir la elección municipal.

Como lo sucedido, ha querido imputarse al partido radical, y levantar sospechas sobre la corrección de la intervención, ésta ha dictado un decreto ordenando que las elecciones de municipales y consejeros escolares se realicen el próximo domingo, adoptándose todas las medidas oportunas para que así suceda.

Por su parte, el comité de la Unión Cívica Radical, se ha dirigido al interventor, solicitándole una investigación, para que, quien quiera que sea el autor de la substracción de las urnas del correo, sea castigado.

También la dirección de correos ha adoptado las medidas oportunas a ese objeto.

Nuevo cuartel en Rosario

PROXIMO VIAJE DEL Dr. GONZALEZ

El titular de la cartera de guerra tiene el propósito de trasladarse a Rosario con objeto de inspeccionar el terreno donde se levantará el cuartel que ha de ocupar el regimiento 11 de infantería.

Esta unidad no posee actualmente edificio propio.

El viaje lo realizará el ministro en los primeros días de la semana próxima.

El vapor español "Catalina"

Este paquete que tenía anunciada su salida para hoy con destino a Bercelona y escalas, con pasajeros, correspondencia y carga, la ha postergado para pasado mañana.

Intervención a La Rioja

Partida del interventor

Mañana, en el tren que sale de Retiro a las 6 p. m. partirá para La Rioja el doctor Daniel Frías, nombrado recientemente interventor en aquella provincia.

Acompañarán al doctor Frías, en carácter de secretarios, los doctores Aramburu y Quijarro, designados, como hemos dicho oportunamente, para ocupar esos cargos. El decreto respectivo aparecerá hoy.

El doctor Frías ha concurrido esta tarde a la casa de gobierno, para despedirse del presidente de la república y del ministro del interior.

El abaratamiento de la vida

ADQUISICION DE LEÑA POR EL GOBIERNO

SE EXPENDERA AL PUBLICO A PRECIOS REDUCIDOS

DECRETO DEL PODER EJECUTIVO

El poder ejecutivo ha dictado esta tarde un decreto, relacionado con la adquisición de leña a precios reducidos, en estos momentos en que el combustible experimenta alzas notables.

He aquí los considerandos y parte dispositiva del decreto:

Que el encarecimiento de los artículos más indispensables al consumo ordinario de la vida, trae aparejadas, a su vez, serias dificultades con las cuales se viene creando una situación que asume caracteres cada vez más apremiantes.

Que a los poderes públicos incumbe la misión de velar por que ese estado general derivado de la situación actual del mundo, influya lo menos posible en las condiciones precarias en que se desenvuelve la vida de la clase trabajodora, propendiendo por todos los medios a su alcance a su mejoramiento con la disminución en forma apreciable de los gastos de subsistencia.

Que a tal fin será de eficacia, en las circunstancias actuales, una intervención gubernativa tendiente a procurar el abaratamiento de ciertos artículos de primera necesidad, utilizándose al efecto los elementos de que la administración dispone y cuyo empleo contribuya a suprimir o a reducir gastos, que influyen en los precios de adquisición de esos artículos.

Que entre los artículos a que se refiere el considerando anterior, figura el carbón cuya sensible carestía hace casi imposible su empleo e indispensable, por consiguiente su sustitución por la leña.

Que este combustible, no obstante su abundancia y la relativa facilidad de su preparación para librarlo al comercio, se vende a precios que hace cada día más difícil su adquisición para las clases trabajadoras, viéndose expuestas a privaciones que el poder ejecutivo debe y se propone evitar, adquiriendo el artículo y vendiéndolo, sin utilidades, por un precio que alcance tan sólo a compensar los gastos.

Que la dirección general de obras hidráulicas dispone de un cierto número de embarcaciones que pueden ser utilizadas en el transporte de la leña que el gobierno adquiera, sin perjudicar los servicios de la repartición.

El poder ejecutivo de la nación en acuerdos de ministros, decreta:

Artículo 1o. Durante el corriente año, el ministerio de obras públicas adquirirá periódicamente, por licitación pública o privada o directamente, según considera más ventajoso, la cantidad de leña de producción nacional que estime conveniente para satisfacer las necesidades del consumo en esta capital, sobre la base de que el artículo será entregado libre de gastos a bordo.

Art. 2o. La leña que se adquiera será transportada en las embarcaciones disponibles de la dirección general de obras hidráulicas y en las que para ese uso se habiliten hasta el lugar de atraque en el puerto de la capital.

Art. 3o. La administración de la aduana de la capital destinará una sección en el Riachuelo suficiente para lugar permanente de atraque y de descarga de las embarcaciones empleadas en el transporte y comercio de la leña a que se refiere este decreto.

Art. 4o. La leña transportada será vendida al público en las propias embarcaciones o en la ribera correspondiente al amarradero por el precio que el ministerio de obras públicas fijará a cada partida, de acuerdo con lo establecido en el considerando 5o. y en cantidades no mayores de setenta kilogramos a cada interesado.

Art. 5o. El producido de las ventas será ingresado en tesorería general dentro de las veinticuatro horas y acreditado en una cuenta especial que se abrirá al presente acuerdo, a la cual se cargarán las sumas que sea necesario invertir por razón de las compras y demás gastos que se realicen a los objetos precedentemente expresados.

Art. 6o. Las embarcaciones empleadas en el transporte de la leña quedan eximidas de todo requisito aduanero.

Art. 7o. Las erogaciones que demande el cumplimiento de este acuerdo, serán hechas de rentas generales e imputadas al mismo.

Art. 8o. Dése cuenta oportunamente al H. Congreso, comuníquese y publíquese.—Firmado: Yrigoyen.— P. Torello.

La guerra mundial

LA GRAN OFENSIVA GERMANICA

ATAQUES ALEMANES

RENUNCIA DEL CANCILLER AUSTRIACO

(DE NUESTROS CORRESPONSALES Y DE LA AGENCIA HAVAS)

Parte oficial inglés

LONDRES, abril 15 — Se dió a la publicidad el siguiente parte oficial: Los combates violentos continuaron durante todo el día de ayer alrededor de Neuve Eglise. Después de haber rechazado numerosos ataques, nuestras tropas fueron finalmente obligadas a evacuar la aldea por segunda vez. Fuertes ataques fueron ejecutados por el enemigo en otros puntos del frente de batalla durante el día de ayer.

Al noroeste de Merville se produjeron combates encarnizados cuyo resultado fué que la infantería alemana fué rechazada con pesadas pérdidas. La infantería alemana avanzando a lo largo de la margen norte del canal del Lys fué tomada bajo el fuego de nuestra artillería debido a lo cual no pudo desarrollar el ataque. Durante el día, siete ataques fueron efectuados por el enemigo contra Merville, siendo todos ellos rechazados con pesadas pérdidas para él. En un caso, el enemigo avanzó al asalto en cinco olas. Bajo el peso de este ataque nuestra línea se plegó levemente, pero luego fué completamente restablecida por medio de un contraataque. Al sudoeste de Bailloul formaciones enemigas consiguieron temporariamente penetrar en nuestras posiciones, pero fueron arrojadas por un contraataque y nuestra línea quedó restablecida.

Al oeste de Robecq tomamos varias ametralladoras y 150 prisioneros.

Esta madrugada tuvieron también lugar varios combates al sur de Somme y en las vecindades de Hangard. Nuestra posición en este sector ha sido mejorada e hicimos cierto número de prisioneros.

La artillería enemiga desplegó actividad durante la noche en las vecindades de Bucquoy.

Comentarios de la prensa alemana

LONDRES, abril 15. — El "Arbeiter Zeitung" que aparece en Viena, comentando la perspectiva de la nueva ley inglesa sobre los efecti...

"Ninguna victoria puede traernos la paz, ni la mayor victoria reducirá en pedazos al adversario".

El citado diario continúa diciendo: "Cuando la guerra comenzó, no contamos con el ejército británico. Las potencias centrales tomaron en consideración su colosal flota de combate, pero nadie entonces soñó en la posibilidad de que la Gran Bretaña llamaría bajo banderas a los ciudadanos hasta la edad de 50 años. En realidad, sin embargo, es que Inglaterra demostró la misma tenacidad y el mismo espíritu de sacrificio que en las grandes guerras contra Luis XIV y Napoleón".

El "Arbeiter Zeitung" agrega: "Una vez que los anglosajones están en guerra, ningún sacrificio es grande para ellos, y ningún precio es demasiado elevado para alcanzar sus fines. Se discutirá con hiroes".

Los hombres que se mofaban de los ingleses en el primer año de guerra han aprendido desde entonces que los británicos están tan prontos a soportar la carga que los alemanes, y tan prontos a combatir heróicamente y a morir. Hoy Inglaterra contesta a las victorias alemanas en el oeste, con la extensión del servicio militar hasta los 50 años.

¿Cree alguien aún que será difícil obligar a ese adversario intrépido a capitular?

La carta del emperador de Austria

PARIS, abril 15 — "Le Petit Journal" constata que Austria no atreviéndose a negar la autenticidad de las cartas del emperador Carlos, declara que su sentido ha sido falseado. Esta acusación sólo incumbe al príncipe Sixto de Borbón, cuyo testimonio es fácil de obtener.

Agrega que hoy que la intriga austriaca ha sido revelada, los lazos de mutua afección entre Italia y Francia se han estrechado, con grandes ventajas para la causa común.

"Le Petit Journal" prevé que el jefe del gabinete, M. Clemenceau abrirá un juicio completo ante las comisiones de relaciones exteriores y del ejército aunque la cámara en sesión secreta de acuerdo con el gobierno cree someter el asunto a la opinión pública.

Dimisión de von Czernin

AMSTERDAM, abril 15. — Un despacho recibido de Viena anuncia que el canciller del imperio austro-húngaro von Czernin, a raiz de la situación que le crearon las revelaciones sobre las negociaciones de paz y la publicación de la carta del emperador Carlos, presentó su dimisión indeclinable.

VIENA, abril 15 (vía Amsterdam) — Fué aceptada la dimisión presen... austro-húngaro conde von Czernin.

La escuadra alemana

LONDRES, abril 15. — El "Daily Express" publica una información recibida de fuente neutral de Hamburgo, la que anuncia que reina una muy grande actividad en los puertos militares alemanes, especialmente en Kiel, y que los acorazados embarcan municiones.

Los artilleros navales han sido llamados.

Se estima que esto es un preparativo para efectuar una ofensiva naval tendiente a ayudar al ejército.

GABINETE AUSTRO-HUNGARO

RENUNCIA DE VON CZERNIN

En las primeras horas de la tarde, llegó la noticia, relativamente importante, de la renuncia del conde Czernin, que desde hace meses ocupaba el

alto cargo de canciller del imperio austro-húngaro por especial designación del emperador Carlos I. Desde hace algún tiempo había venido comentándose este próximo paso del eminente hombre público austriaco. Pero es indudable que lo han precipitado acontecimientos improvisos, que son de notoriedad mundial.

El cablegrama indica la aceptación de su renuncia por el emperador; pero no anticipa designación alguna de sucesor.

El conde Czernin ha ocupado el cargo desde diciembre de 1916. De origen bohemio, ha sido, empero, fiel a la casa de los Habsmurgos en toda su carrera. Anteriormente había sido embajador en Rumania. Hasta hace poco tiempo se le tenía por vehemente partidario de la paz

La acción del gobierno en los territorios

UN MILLON PARA REFUERZO DE POLICIA

El desarrollo social y económico de los territorios nacionales constituye una de las mayores preocupaciones del poder ejecutivo nacional. Es una ardua tarea. Porque sin población no es posible explotar las inmensas riquezas de los territorios, y la población no se aleja de los centros urbanos o de las provincias, no viene del extranjero, si no tiene la certeza que su vida, honor y bienes estarán garantizados. Sin esa seguridad, puede que el aventurero emigre hacia los territorios; pero no irá el poblador sano, trabajador y honrado que necesitan. De ahí que el progreso de esas dilatadas regiones, casi la mitad del país, dependa en mucho de los servicios públicos de seguridad. Así lo ha comprendido el gobierno, consiguiendo del congreso la inclusión en la ley de presupuesto para 1918, de una partida de un millón de pesos para refuerzo de la policía de los territorios.

Desde tiempo atrás la criminalidad aumentaba progresivamente en los territorios del sud, sobre todo en la región cordillerana situada al sur del Chubut y norte de Santa Cruz. El bandolerismo hacía estragos. Tropas armadas asaltaban las estancias y comercios, matando a los pobladores y robando dinero y haciendas. Perpetrado el delito, huían, sin que la policía pudiera aprehenderlos. La crisis económica provocada por la guerra, la facilidad para los bandidos de refugiarse en el extranjero y de vender allí, sin presentación de guías, la hacienda robada en territorio argentino, la falta de tratados de extradición y de convenios internacionales de policía, la impotencia de ésta, son otros tantos factores que, asegurando impunidad al criminal, fomentaron la delincuencia.

Esta simple constatación no implica un cargo para la policía territorial. Demuestra su insuficiencia; ... más. Los territorios nacionales ... presentan una superficie de 1 millón 363.715 kilómetros cuadrados, poblados por 392.600 habitantes, encierran unos setecientos millones de valores agropecuarios, comerciales, etc. y la gendarmería en-

iera Dios bendecir y sellar la tua amistad de ambos pueblos, garantía de su futura grande- de la paz americana.—Rafael rds, vicario castrense de Chile".

alidad Argentino - Chilena

ODO HA CAMBIADO!

director: Fabio, allá en sus ies, (¡y ya hace rato!) leyó s textos de moral y urbani- nismo que cualquier hijo bien

cuando quiere aplicar aque- os preceptos de entonces, sus muchachos le dicen:

. . . viejo, deje esas antigua- gase a la altura de la épo- e todo ha cambiado. Eso rse al sentarse a la mesa, ie hable, y de rezar al le- todos juntos, estaría bien mpos del virreinato. Hoy, come cuando puede, como que puede, sin tiempo pa- rsignarse y dar gracias a no se puede permanecer a contemplación del astro mirar la grandeza divina. estudiamos las propieda- rayos para extraer una que mueva las máquinas o cu- re las enfermedades. Todo ha cam- biado.

—Tienen razón, muchachos. ¡To- do ha cambiado!

Eso mismo ha ido a decir a nues- tros amigos chilenos, el doctor Puey- rredón: "el frío acercamiento proto- colar entre naciones está en derrota. Venimos, impulsados por honrado afecto..."

¡Todo ha cambiado en la Repúbli- ca Argentina!

Aquella prevención y desconfianza en que vivía el pueblo argentino con respecto a Chile, era alimentada y sostenida por los gobiernos, como un medio de desviar al pueblo en sus protestas internas.

Aquella alarma que algunos gran- des diarios sembraban en el espíritu argentino, describiendo los armamen- tos y la organización del ejército chi- leno, y hasta dando noticias falsas de invasiones al territorio, obedecía al desgraciado designio de producir el pánico en la Bolsa, para operar a su gusto y luego levantar palacios, y a asegurar la estabilidad de los gobiernos entronizados, distrayendo la opinión del pueblo argentino con el fantasma de una "probable" gue- rra.

El doctor Pueyrredón ha debido decir a los chilenos:

—"Todo ha cambiado en mi tierra. El gobierno del doctor Yrigoyen no se ha fabricado en las oficinas de "La Nación" ni de "La Prensa", como el de sus antecesores. Hasta ayer, cuan- do hablabáis con un ministro o em- bajador argentino, podíais decir que habíais hablado con un representante del gobierno, pero no, con un repre- sentante del pueblo argentino. Hoy he venido yo a traeros el eco del sen- timiento argentino en nombre del presidente elegido por aquel pueblo, por primera vez, después de cuarenta años. Debo recalcar esta circunstan- cia para que os expliqueis el origen de los recelos entre estos dos pue- blos, fomentado allá por una prensa interesada y por gobiernos sin arrai- go en la opinión; que, por eso mis- mo, debían mantenerla en constante zozobra para alejarla de internas agi- taciones que traerían su derrumbe. Todo ha cambiado en mi tierra. El presidente Yrigoyen, levantado en brazos del pueblo, cuya carroza este arrastró el día de su asunción, acaba de ver la más indiscutible ratifica- ción en los comicios del 3 de marzo. Permitidme insistir sobre este punto, no para hacer el panegírico del doc- tor Yrigoyen, que no precisa, sino pa- ra que os déis cuenta de que, sólo así, un representante del gobernante puede hablar en nombre del pueblo que lo consagró y acaba de confir- marlo. Os traigo, pues, las palpita- ciones del alma argentina, y no las reticencias ni veladas suspicacias di- plomáticas con las que hasta ayer vi- vóamos desconfiando unos de otros. Os traigo el "honrado afecto" del pueblo argentino para que lo juntéis con el del pueblo chileno, y, a su calor, rememoremos la gloriosa y sa- grada fecha americana. Es con esa amistad sincera y leal que se crean vínculos de intensa fortaleza entre los pueblos, como con los estiramien- tos protocolares se crearon la duda y la desconfianza que debemos extir- par, pese a la vieja ciencia diplomá- tica que arrastró al mundo al caos en que se debate la humanidad. Per- mitidme, excelentísimo señor presi- dente, que no os dedique una sola palabra de elogio en vuestra presen- cia, porque sé que eso molesta a los hombres de verdadero mérito. Acep- tad, en cambio, para vuestro pueblo, el abrazo fraternal del pueblo argen- tino, y estad seguro de que encontra- réis en su gobierno el eco fiel del afecto que os profesa".

Así ha debido hablar el doctor Pueyrredón en Chile, para evitar los comentarios malevolentes de algún diario en decadencia.

Así tendría, ese diario, la explica- ción de porqué ha debido vincularse el histórico acontecimiento con los últimos episodios de la política na- cional. Y lo único que podría haber- se pedido al enviado argentino, es, que insistiera más en el origen popu- lar del actual mandatario, para com- probar su legítima representación, que no se podía invocar antes de ahora.

Por lo demás, cualquier "innova- ción que se introduzca en las tradi- ciones diplomáticas respetadas en to- dos los países civilizados de la tie- rra", no darán jamás un resultado tan desastroso como el que dieron és- tas, antes de la innovación.

La República Argentina, con esa "diplomacia tradicional tan respeta- da", vivió en constante duda o tiran- tez de relaciones con sus vecinos. Pe- ro vivió así, porque el pueblo no par- ticipaba en la dirección de los desti- nos del país.

Es ya tiempo de abandonar esa frialdad, rigidez y estiramientos de la forma protocolar de antaño, y adaptarse más a la honradez y leal- tad que los pueblos saben sentir, me- jor que los gobiernos supieron inter- pretar.

Hemos vivido mareados por la for- ma y despreocupándonos del fondo. El más bello discurso destinado a en- cubrir las más bajas pasiones, ha valido más que las más nobles accio- nes practicadas en silencio o puestas de manifiesto con modestas palabras.

Todo eso ha terminado ya para la República Argentina.

Es necesario que el pueblo chileno sepa que se acabaron los discursos de mentada cordialidad oficial con construcciones de dreadnoughts y ca- ñones; que, si el doctor Pueyrredón no lo ha dicho en su tan breve como elocuente discurso, ha sido por una discreción explicable, y porque la nue- va política de unión y concordia, que se ha iniciado con el gobierno del doctor Yrigoyen, es ya demasiado co- nocida en Sud América.

Era necesario un elemento nuevo en la dirección de la cosa pública, pa- ra extirpar la antigua "política de armamentos" que mantenía en cons- tante zozobra a los pueblos de Sud América.

Aquellas hipócritas manifestaciones de una cordialidad mentida, (y que era así lo sobe quien quiera que haya habitado este planeta), que era necesario sostener con los cañones preparados, para engañar a un pue- blo pacífico y laborioso de este lado de los Andes, han terminado para siempre, debido a la acción patriótí- ca, serena y humana, que, con sin igual lealtad y tesón, ha sostenido desde el primer día el actual gobier- no argentino.

Es así que, por primera vez, se ha podido decir a nuestros hermanos de allende los Andes:

—"Venimos impulsados por "hon- rado afecto" a rememorar juntos una gloriosa y sagrada fecha americana".

Antes de ahora, los cancilleres ar- gentinos, habrían dicho:

—Venimos amparados por nuestra escuadra y por nuestros ejércitos, a celebrar pomposamente las glorias al- canzadas por el abrazo histórico de O'Higgins y San Martín, que nosotros no hemos podido perpetuar porque el pueblo argentino no nos acompa- ñó nunca.

Así habrían tenido que hablar los antiguos cancilleres que hoy desbor- dan toda la suspicacia y el veneno de sus almas endurecidas en los fríos moldes de los estiramientos protoco- lares, y se amparan de las doradas columnas de los viejos y voluminosos diarios, para ocultar su actuación in- útil y perniciosa.

Afortunadamente, el histórico abra- zo de la jornada gloriosa se reprodu- ce después de un siglo de inquietu- des, tan pronto como el pueblo ar- gentino pudo darse un pensador, un estadista y un filántropo que inter- pretara sus sentimientos.

¡Se acabaron los paralogismos y las sofisterías!

¡Todo ha cambiado en la Repúbli- ca Argentina!

Fabio.

El triunfo radical en Buenos Aires

Una carta al Dr. Crotto

A continuación publicamos la in- teresante y patriótica carta que le ha sido enviada al doctor José Ca- milo Crotto por el comandante Ni- colás Menéndez, antiguo y conse- cuente miembro del partido Radical.

Dice así la carta:

Buenos Aires, abril 9 de 1918.

Sr. doctor don José Camilo Crotto.

Los anhelos santos por el bien y engrandecimiento del país, son la re- ligión de las almas vibrantes que guardan sagrado culto a su tradición de lealtad y honor.

El tributo a la bandera gloriosa, impone a sus hijos mantener límpi- dos sus blasones y el timbre de con- servar sin mancha los trofeos y re- liquias que se guardan en los altares de la patria.

Invoquemos a los manes de nues- tra epopeya heroica y grandiosa le- yenda para retemplar nuestro espí- ritu, vigorizándolo con este recuer- do imperecedero, para velar por ella.

Ha contribuído usted, culminando con marcado carácter y temple de acero, en la lucha potente, sin tre- gua, cruzando etapas de fuego a la reparación institucional, regenera- ción moral por la virtud acrisolada de este gobierno honorable, eminen- te, de paz y progreso, doctrina y principios que importan en nuestro resurgir de esplendor: la dignidad nacional.

Esta época de luz, doctor Crotto, de libertad, justicia y derechos, atri- butos legítimos de los pueblos, que marcan su soberanía, dará nuevas páginas de oro para la historia, refle- jando vidas de verdadera pureza, consagradas por entero, con todo fer- vor, para que corone en su brillante destino esta tierra de tantas heroi- cidades, glorias y laureles.

La razón, la verdad y la equidad, en el sentimiento inmaculado del deber, llegan siempre a la realización en las obras inspiradas por el bien, y señalan huella luminosa a la muer- te y a las almas que necesitan fe y aliento para encumbrarse libres de sombras en una vida ejemplar de enseñanza.

Reciba gentil doctor, con todos los honores de justo merecimiento, en la hora de la celebración del triunfo de la democracia, este rendido tri- buto y homenaje, al esclarecido ciu- dadano en quien, por sus ideales cí- vicos y patriotismo, tantas esperan- zas de éxito se cifran.

Me es muy grato significarle mi más fina consideración.

Nicolás Menéndez.

En el Escuadrón de Seguridad

LA FIESTA DE AYER

Una fiesta hermosa, llena de in- teresantes atractivos, fué, sin duda, la realizada ayer en el local que ocu- pa el escuadrón de seguridad de ca- ballería en Palermo.

El programa preparado consistía en diversos concursos hípicos en los que tomó parte la oficialidad del cuerpo en los que resultaron vence- dores, entre otros, el teniente Víctor Fernández Bazán y los subtenientes Ramón Medina y Carlos Etcheverne.

Terminados los concursos, la con- currencia, entre la que se contaba el jefe de policía doctor Moreno, el co- ronel Isidro Arroyo, el administra- dor de la aduana señor Antonio Lo- zano, los comandantes Valotta y Vázquez y un nucleo crecido de fa- milias, fué obsequiada con un lunch en el gran casino de oficiales del cuerpo.

Amenizó la fiesta la banda del cuerpo que ejecutó un selecto reper- torio de música clásica.

EL IMPUESTO A LA RENTA

SU IMPLANTACION EN LA ARGENTINA

RESULTADOS POSIBLES

(Continuación, número 3)

Recursos	La nación	Provincias y Cap. Fed.	Municipalidades	Total	Prop. o/o
I.—Directos:					
a) Contribución territorial.	6.152.278	41.302.050	3.720.484	51.174.812	9,5
b) Patentes y otros.	5.305.517	34.469.900	9.166.170	48.941.587	9,0
Sumas.	11.457.795	75.771.950	12.886.654	100.116.399	18,5
II.—Indirectos.	259.490.904	45.117.300	8.446.202	313.054.407	57,7
III.—Remuneración de servicios administrativos.	25.166.384	19.191.707	21.513.702	65.871.793	12,2
IV.—Rendimientos del dominio privado e industrial.	18.200.057	7.933.214	10.976.027	37.109.298	6,8
Recursos eventuales y otros.	5.543.146	10.975.096	9.646.190	26.164.432	4,8
Totales.	319.858.286	158.989.267	63.468.776	542.316.329	100

El 18.5 o|o de todos los recursos es obtenido con impuestos directos de los cuales los de la propiedad territorial representan un 10.8 o|o.

Veamos qué relación guarda el im- puesto territorial en distintos Esta- dos referido al total de sus recur- sos:

Estados	Recursos	Impuesto territorial	Proporción
Argentina	541.526.766 $	58.000.000	10.8 o|o.
Francia	263.822.322 fr.	560.000.000	8.9 „
Inglat. (R.U.)	362.475.000 £	3.000.000 (1)	0.83 „
Italia	4.419.000.000 lir.	187.800.000	4.2 „
Japón *	529.755.699 Yen	75.335.000	14.2 „
Austrialia *	21.462.000 £	1.400.000	6.5 „
N. Zeelandia *	16.057.000 £	1.835.000	11.4 „
Holanda *	209.531.000 g.	15.330.000	7.3 „

* Presupuestos nacionales.

(1) Land Tax, House Duty y Land Value Dutyes.

Como se ve, sólo en el Japón y en Nueva Zelandia, entre las naciones citadas, el rendimiento del impuesto territorial supera al de la Argentina.

No siendo alto, como hemos visto al principio, el conjunto de todos los presupuestos de gastos del país, po- dría suponerse que lo elevado del producto relativo del impuesto terri- torial produjera un alivio, también relativo, en lo que se refiere a los impuestos indirectos. Esto es exacto en lo que toca a los presupuestos provinciales, pero no en el de la na- ción.

En territorio federal. — De la con- tribución territorial recaudada en te- rritorio federal, coresponde 30 o|o a la municipalidad de la capital y el resto a la nación, con imputación fija del 33.5 o|o del total para el Con- sejo Nacional de Educación. El res- to representa solamente el 2.7 o|o del total de los recursos. El conjun- to de los impuestos sólo llega en el presupuesto nacional al 5 o|o, repre- sentando los indirectos 72 o|o (de los cuales los de importación el 39 por ciento).

En las provincias. — En cambio, en las provincias la situación es muy distinta. La de Buenos Aires obtiene el 48 o|o de sus recursos con impuestos directos; del territorial 33 o|o y el 15 o|o restante del im- puesto a las sucesiones, el de cami- nos, patentes, etc.

En Santa Fe, el impuesto terri- torial produce el 42 o|o de los re- cursos provinciales. En Córdoba el 33 o|o, en Mendoza el 20 o|o, en En- tre Ríos el 32 o|o, en Tucumán el 13 o|o, y así en las demás, como puede verse en el siguiente cuadro:

Provincias y Cap. Federal	Año	Recursos del Estado $ m|n	Impuesto territorial: Con destino al Estado $ m|n	Con destino a las Mun. $ m|n	Proporción o|o del producto destinado al Estado con relación a su presup.
C. Federal.	1916	39.864.450	4.186.000	—	10.5
B. Aires.	1916	56.639.501	18.692.050	880.778	33.0
Santa Fe	1916	17.525.000	7.275.000	1.989.706	41.5
Córdoba.	1916	9.080.000	3.050.000	—	33.6
Mendoza.	1916	8.495.000	1.720.000	—	20.3
E. Ríos	1916	7.744.000	2.610.000	—	33.7
Tucumán	1916	6.500.929	865.000	35.000	12.3
Corrientes	1916	3.885.000	960.000	240.000	24.7
Salta	1916	2.058.700	505.000	—	25.0
San Juan	1916	1.739.000	500.000	—	28.8
S. del Est.	1916	1.500.000	350.000	—	23.3
San Luis	1913	1.399.040	720.000	—	51.5
Jujuy.	1916	1.115.500	200.000	—	18.0
La Rioja	1916	731.146	100.000	—	13.7
Catamarca	1916	612.000	134.000	—	21.9
Totales		158.889.266	41.377.050	3.145.484	26.3

Resulta, pues, evidente que nues- tra contribución territorial es la ba- se de los presupuestos provinciales. Conviene analizar algo más en de- talle la relación entre unas y otras fuentes de recursos en la Nación y las provincias, análisis que el si- guiente cuadro permite:

ESTADOS	Según presupuesto del año:	Impuestos directos	Proporción por ciento sobre el total del presupuesto respectivo	Impuestos indirectos	Proporción por ciento sobre el total del presupuesto respectivo
A) La Nación	1915	11.457.795	5,0	169.833.904	73,9
B) Capital Federal	1916	17.974.250	45,1	6.115.450	15,3
C) Provincias:					
Buenos Aires	„	27.191.200	48,0	15.999.780	30,0
Santa Fe	„	9.975.000	59,9	5.900.000	33,7
Córdoba	„	5.800.000	63,9	1.670.000	18,3
Mendoza	„	2.205.000	25,9	5.600.000	65,9
Entre Ríos	„	4.490.000	58,0	1.750.000	22,7
Tucumán	—	1.555.000	23,9	3.515.500	54,1
Corrientes	„	2.565.000	64,4	905.000	22,7
Salta	„	761.000	37,0	365.000	17,8
San Juan	„	730.000	42,2	812.000	46,7
Santiago del Estero	„	812.000	54,1	195.000	13,0
San Luis	1913	960.000	69,0	300.000	21,5
Jujuy	1916	234.500	21,0	750.000	67,0
La Rioja	„	180.000	24,6	102.070	14,0
Catamarca	„	339.000	55,3	113.500	18,5
Suma provincias	—	57.797.700	43,5	39.101.850	29,7
D) Municipios:					
Rosario	1915	1.312.650	25,3	752.080	14,5
Córdoba	1916	311.850	16,6	438.341	23,4
Mendoza	„	270.460	15,6	17.000	1,0
La Plata	„	217.968	17,2	66.300	5,2
Santa Fe	„	181.000	14,9	232.300	19,0
Suma de los 5 municipios	—	2.293.928	20,3	1.506.141	13,3
Las demás municipalidades del país	—	10.592.726	20,3	6.940.062	13,3
Suma de todos los municipios	—	12.886.654	20,3	8.446.203	13,3
Total de la Nación. Capital Federal, las provincias y los municipios: A + B + C + D	—	100.116.399	22,1	223.447.407	49,1

ESTADOS	Remuneración de servicios administrativos	Proporción por ciento sobre el total del presupuesto respectivo	Rendimiento del dominio industrial y privado del estado	Proporción por ciento sobre el total del presupuesto respectivo	Recursos eventuales y varios	Proporción por ciento sobre el total del presupuesto respectivo
A) La Nación	25.166.384	10,9	18.200.057	7'9	5.543.146	2,4
B) Capital Federal	12.860.750	32,2	1.014.000	2,6	1.900.000	4,8
C) Provincias:						
Buenos Aires	5.709.575	10,1	3.638.946	6,4	3.100.000	5,5
Santa Fe	5.000	—	1.015.000	5,8	630.000	3,6
Córdoba	162.000	—	983.000	10,8	465.000	7,9
Mendoza	25.000	0,8	—	—	665.000	12,1
Entre Ríos	182.000	2,3	380.000	4,9	982.000	15,9
Tucumán	215.000	3,4	176.148	2,7	1.036.252	16,5
Corrientes	—	—	174.000	4,4	840.000	85,0
Salta	4.000	—	160.620	7,8	765.080	9,6
San Juan	—	—	30.000	1,7	167.000	11,6
Santiago del Estero	—	—	320.000	21,3	178.000	8,5
San Luis	20.382	1,7	—	—	118.688	9,8
Jujuy	1.000	—	15.500	1,4	105.000	53,5
La Rioja	3.500	0,4	8.000	1,1	436.576	23,1
Catamarca	—	—	18.000	3,0	141.500	7,5
Suma provincias	6.330.957	5,3	6.919.214	5,8	9.075.096	7,5
D) Municipios:						
Rosario	1.381.100	26,7	1.119.820	21,6	616.682	11,9
Córdoba	523.300	26,7	300.849	16,0	302.317	15,4
Mendoza	620.800	35,8	212.000	12,2	614.192	12,5
La Plata	696.472	54,8	133.560	10,5	155.700	12,2
Santa Fe	602.700	49,2	182.500	14,9	25.800	2,0
Suma de los 5 municipios	3.824.372	33,9	1.948.729	17,3	1.714.691	15,2
Las demás municipalidades del país	17.689.330	33,9	9.027.298	17,3	7.931.499	15,2
Suma de los municipios	21.513.702	33,9	10.976.027	17,8	9.646.190	15,2
Total de la Nación. Capital Federal, las provincias y los municipios: A + B + C + D	65.871.793	14,6	37.109.298	8,2	26.164.432	5,8

Llama la atención la reducida ci- fra del rendimiento del dominio in- dustrial y privado de la nación y de las provincias. En conjunto solo re- presenta el 8, 2 por ciento. Si se com- para esta situación con las de otras naciones; Prusia, por ejemplo, que de 5.000 millones de su presupues- to ordinario de 1916|917, casi 3.000 provienen de las entradas de sus fe- rrocarriles, se ve la necesidad de ha- cer ciertas reservas al comparar di- versos presupuestos.

Capacidad contributiva de la pro piedad territorial.—Ahora bien, ¿ha- bría que ir a buscar a la propiedad territorial los nuevos recursos para la nación que de ninguna manera pue- den gravitar sobre la producción y el consumo?

La Nación necesita, a mi juicio, 100.000.000 de pesos moneda nacio- nal de nuevas entradas. Conviene que ellos se busquen en las fuentes re- les, justas y eficaces, para que sean duraderos y que cuando los ingresos aumenten no sea necesario suprimir- los permitiendo, en cambio, reducir y evitar los que son gravosos.

Un mayor impuesto a la propiedad sería tolerable solamente con carác- ter transitorio.

No haré nuevamente el análisis del rendimiento de nuestra propiedad te- rritorial; no podría, salvo ligeras rectificaciones y renovación de datos, hacer otra cosa que repetir lo expues- to en la obra que precede a este tra- bajo. Bástenos recordar que de los 420.000.000 de pesos de su rendi- miento anual, 242 son absorvidos por los intereses hipotecarios que gravi- tan sobre ella, y de 51 a 58 millones por la contribución territorial.

Por otra parte, considerar la po- sesión de tierras, en nuestro país, co- mo indicio de capacidad contributi- va, es a mi juicio, solo aceptable co- mo medida de emergencia. Como he- mos creído demostrarlo antes, (1) dos tercios de nuestro territorio es- tán exentos de rendimiento y cuando lo tienen es parcial y en detrimento del tercio que conceptúe realmente en explotación. Sus dueños se ven obligados en muchos casos a capitali- zar su trabajo, diría su sacrificio, pa- ra alambrarlos, poblarlos y poderlos hacer productivos el pago de la con- tribución directa es ya parte de esa capitalización de su trabajo. No tie- ne, pues, aquella tierra un valor "efectivo" a los efectos de su poder de contribución hasta tanto no se le haya incorporado un mínimo de ca- pital y produzca algún rendimiento. Su actual valor venal es la consecuen- cia de los factores solidarios de toda la propiedad territorial, valen las tierras incultas por reflejo del rendi- miento de las cercanas en producción.

Lo expuesto no significaría que las rentas "efectivas" provenientes, tanto de la tierra como de la propiedad edificada, no puedan ser materia del nuevo impuesto, cuando ellas forman parte de la renta personal. Bastaría, para evitar los inconvenientes expre- sados, que en las deducciones al mon- to total del impuesto se incluya el pago de la contribución territorial.

Esto crea, sin duda, una dificultad: la comprobación de los casos en que la tierra no produce rendimiento al- guno. Los casos, comprobados, de au- sencia de rendimiento deberían ser motivo de nuevo examen fiscal para establecer si la ausencia de produc- ción obedece, en forma manifiesta a abandono injustificable y abiertamen- te en oposición a los intereses de la colectividad, o si es causa de la falta general de capitales, ferrocarriles y caminos, administración, brazos y de- más elementos concordantes de la producción, inevitablemente asocia- dos a la tierra. Para las tierras com- prendidas en el primer caso la ley de impuesto a la renta deberá pre- ver disposiciones que no eximan del pago respectivo.

Alejandro E. Bunge.

(Continuará).

(1) "Riqueza y Renta", cap. IV.

En la residencia del ministro Pueyrredón

LA FIESTA DE AYER

El personal civil de la embajada que fué a Chile a conmemorar fra- ternalmente en la tierra amiga el centenario de la batalla de Maipú, hizo ayer objeto de un delicado cumplimiento al ministro de relacio- nes exteriores, doctor Honorio Puey- rredón, que, como se recuerda, pre- sidió aquella embajada con el bri- llante éxito de que informaron en tiempo oportuno los telegramas del vecino país.

Para cumplimentar al doctor Pueyrredón, la concurrencia, forma- da, como dijimos, por el personal ci- vil de la embajada, así como por el ministro de Chile, doctor Figueroa Larrain, su esposa y otras distingui- das damas de nuestra sociedad, tras- ladóse por la tarde a Olivos, donde el ministro posee su domicilio par- ticular.

La pintoresca residencia, ejemplo, como pocos, del buen gusto de quie- nes la habitan, fué un marco ade- cuado para la animada reunión que se formó después de la llegada de los visitantes, recibidos con prover- bial cortesía por los esposos Puey- rredón.

El tema principal de las conver- saciones fué, naturalmente, el re- ciente viaje a Chile, cambiándose muchas y gratas impresiones sobre los recuerdos que ha dejado en ca- da uno de los que formaron la em- bajada su permanencia en la capi- tal de la vecina república.

La señora del canciller hizo los honores de la casa, colmando de fi- nas atenciones a los concurrentes y manteniendo siempre la tertulia y las conversaciones a un mismo nivel de animación. Fué, en suma, una fiesta en que estuvieron juntas la más alta distinción con la cordiali- dad más íntima, retirándose al ano- checer los huéspedes, excelentemen- te impresionados por la deliciosa tarde transcurrida en compañía de los señores Pueyrredón. El ministro, por su parte, reiteró al despedirse su reconocimiento a los concurren- tes, por la visita realizada, que re- novó en todos las gratas emociones de la reciente excursión a Chile.

Asistieron a la recepción de ayer en casa del doctor Pueyrredón, las siguientes personas:

Ministro de Chile en la Argenti- na señor Figueroa Larrain y señora, general José F. Uriburu y señora, Luis Quirno y señora, Germán Eli- zalde y señora, Domingo Shoo, Car- los de Olazábal y señora, señoritas Uriburu, Dr. Delfor del Valle (hijo) y señora, señores Juan Madero, Car- los G. Casado, Salvador González Guerrico, Roberto Madero, Manuel A. Goñi, Horacio Gradín, Alberto Güiraldes, Gilberto Elizalde, Martín Noel, Roberto Levillier, Juan José Pividal y Evaristo Uriburu.

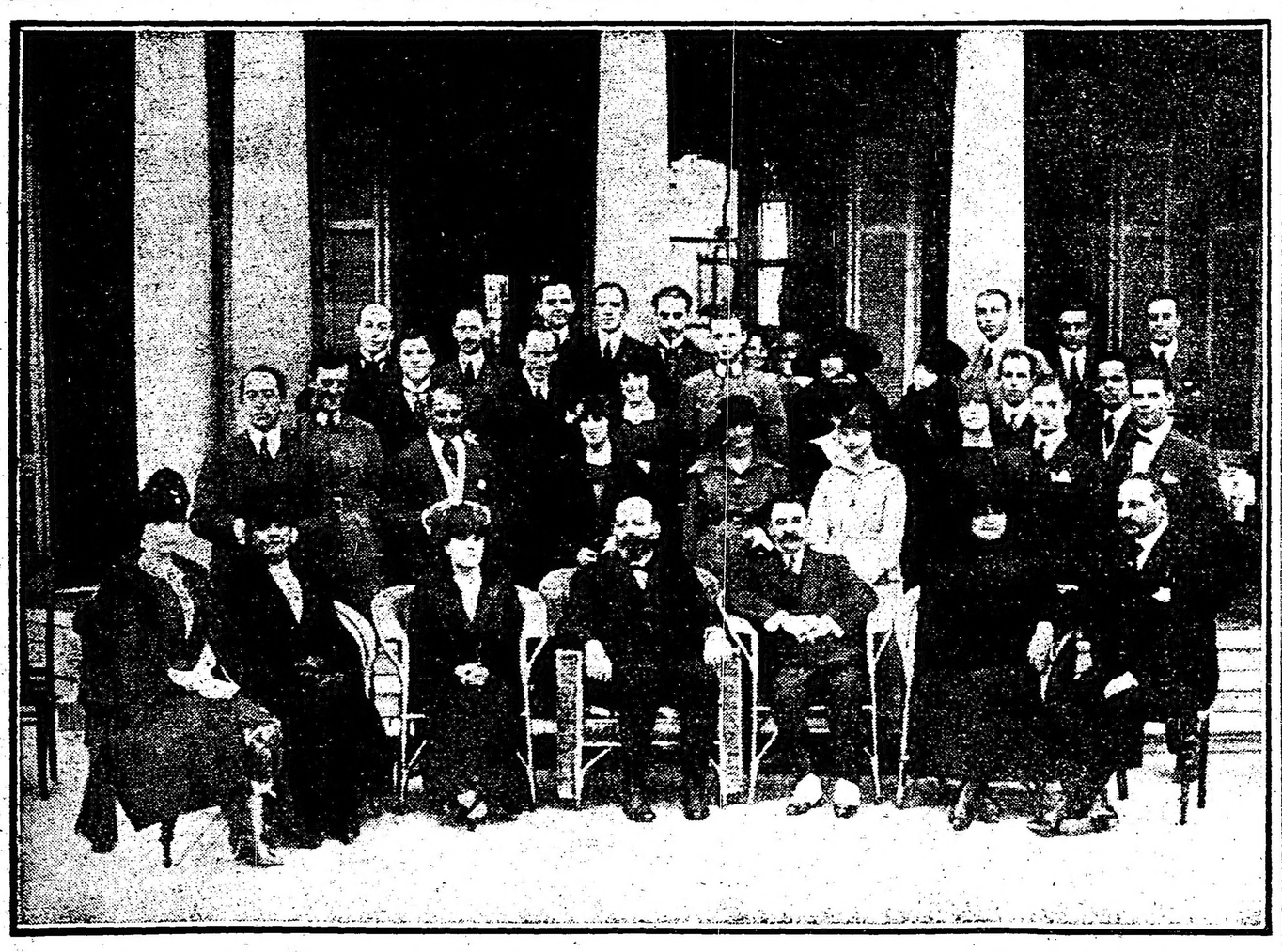

Concurrentes a la demostración ofrecida por el ministro doctor Pueyrredón en su residencia de Olivos a los miembros de la embajada a Chile

FIESTAS DEL CENTENARIO DE MAIPU

Telegrama del vicario del ejército de Chile

El viaje de la embajada argentina a Chile ha tenido por consecuencia numerosas manifestaciones en que se pone de relieve el incremento expe- rimentado por la confraternidad in- ternacional en ambos países.

Una muestra de esa índole la cons- tituye, seguramente, el telegrama que a continuación transcribimos, di- rigido por el vicario castrense de Chile a monseñor Isella, que ocupa igual cargo en nuestro ejército.

El telegrama en cuestión, dice así:

"Monseñor Isella, vicario general del ejército, Buenos Aires. — Agra- dezco y retribuyo tus saludos después de tu regreso a la patria.

ales en Buenos Aires

TODOS LOS DISTRITOS

LOS COMICIOS

GENERAL

ORNQUIST, abril 15 — La elec- transcurrió ordenada y tranqui- te votaron en la primera mesa iudadanos; segunda, 77; terce- ; calculándose radicales 215 y vadores el resto.
las mesas de Saldungaray y ó votaron los radicales en mu- ayor número.
uede asegurar que el radica- endrá cinco concejales y los ores 1 solo.

RAL ALVARADO, abril 15. ios tranquilos, instaláronse sas. Votaron 245 ciudada- ibuídos así: primera mesa, da, 48; tercera, 41; cuarta, a 42.
Radical ha sufragado solo.

abril 15 — Terminó el ral; sufragaron 983 ciu- nos. Se cree que el triunfo es radical.

SALADILLO, abril 15 — En la elección de hoy votaron en doce mesas del pueblo 759 ciudadanos. En el resto, cinco mesas de la zona rural, calcúlase 250 votantes. Votó solo el partido Radical, pues los conservadores se abstuvieron dada su notoria minoría, que no permitía aspirar ni siquiera llegar al cuociente necesario para tener representación municipal.
El acto transcurrió en perfecta normalidad y gran entusiasmo, a pesar del día frío y lluvioso que impidió venir a la gente del campo.
En la mesa 10 recibióse la urna llena de sobres de la pasada elección del tres de marzo. Labróse acta y se votó en esa urna.

BAHIA BLANCA, abril 15 — Instaláronse los comicios a las 8 a. m. Verificáronse las elecciones en todo orden. Notóse mayoría radical.
Terminaronse las elecciones en el mayor orden. Cálculos realizados permiten asegurar a radicales 2052 votos contra 894 de los adversarios.
Llegó el diputado nacional doctor Valentín Vergara.

MERCEDES, abril 15 — Se observó mucho entusiasmo durante todo el día. Han sufragado mil quinientos trece ciudadanos.
Los conservadores no concurrieron.

CASTELLI, abril 15 — Anteanoche fué violada la oficina de correos donde se guardaban las urnas para las elecciones de hoy y substrajeron tres urnas, dejando dos.
El comité radical ha protestado enérgicamente por este acto de incultura ante el interventor nacional, jefe de policía y ministro del interior y pidiendo una amplia investigación para descubrir a los autores y que sean castigados con todo el rigor de la ley, sean del bando político que fueran. Las mesas cuarta y quinta funcionan contra ley por estar ausentes los suplentes de las mismas y no actuar los fiscales del partido radical.

GENERAL LAMADRID, abril 15 Las elecciones fueron tranquilas. La mesa número siete no se instaló por no presentarse ninguno de los presidentes.

GUAMINI, abril 15 — Llevóse a cabo la elección municipal en este partido. Se presentó a la lucha electoral el partido Radical, habiendo votado por este trescientos cincuenta electores. El partido Conservador se abstuvo de concurrir por causas que se ignoran.

LOBERIA, abril 15 — Se clausuró el acto electoral. Votaron 869 sufragantes en todo el partido. La elección tranquila.

LINCOLN, abril 15 — Se instalaron y funcionaron todas las mesas. Elecciones en perfecto orden. El comité radical estuvo repleto de gente. Triunfo radical se descuenta por una mayoría abrumadora.

GENERAL ALVEAR, abril 15 — A las cuatro de la tarde terminó la elección con el mayor orden, sufragando 264 electores por la lista radical, único partido que concurrió a los comicios.

OLIVOS, abril 15 — Los comicios se constituyeron totalmente, votando 650 ciudadanos. El triunfo de la Unión Cívica Radical se logrará por casi 600 votos.

MORENO, abril 14. — En la elección de ayer votaron 452 ciudadanos, creyéndose seguro el triunfo del partido radical.

SIERRA CHICA, abril 14. — Cerróse el comicio con 33 votantes. En las mesas 18, 43 y 17, quedaron muchos ciudadanos sin sufragar por dificultades de movilidad.

TORNQUIST, abril 14 — El acto electoral desarrollóse dentro un marco de la mayor cultura cívica y entusiasmo. Nótase gran afluencia de electores en el comité radical. Es digna de elogio la actitud de la policía por su correcta actuación, protegiendo el libre sufragio. El radicalismo tiene ya descontado su triunfo sobre los conservadores quienes se hallan desanimados y disgregados en absoluto.

COLON, abril 14. — La elección se efectuó en el mayor orden. Se constituyeron las 10 mesas de este distrito y votaron 678 ciudadanos, concurriendo al comicio los partidos radical y socialista.
Los conservadores dieron algunos sus votos a los socialistas con el propósito de que éstos tengan representación en la comuna y consejo escolar.

CHASCOMUS, abril 14. — El partido radical es el único que remite votantes a los comicios. La decadencia conservadora es completa. El número de votantes es inferior que el 3 de marzo. El triunfo radical es seguro por gran cantidad de votos.

GENERAL RODRIGUEZ, abril 14 —Se han realizado las elecciones municipales en el mayor orden, desplegando gran actividad los diferentes partidos.

MAGDALENA, abril 15. — El Dr. Patricio C. Brenan, que fuera proclamado candidato a consejero escolar por el partido radical, renunció antes del acto eleccionario su candidatura, por falta material de tiempo para desempeñarlo, caso de resultar electo.

MONTE, abril 14. — Dióse comienzo al acto electoral, instalándose en el pueblo 5 mesas.
Llegan noticias de la campaña comunicando que los comicios se han instalado en Abbott, Laguna, Las Flores y San Pascual. A causa de no haberse presentado el presidente de comicio de la mesa de Goyeneche, éste no pudo constituírse, dando motivo a que un grupo de electores se haya dirigido telegráficamente al juez federal protestando de tal acto. Se cree que la ausencia del presidente se debe a influencias de los caudillos conservadores, quienes temerosos del triunfo radical, buscan por todos los medios posibles anular el acto. En esta misma mesa triunfaron ellos el 3 de marzo, pero hoy, al tener conocimiento de que un numeroso grupo se había plegado al partido radical, se han valido de las artimañas en las que son maestros. A última hora comunican de la campaña que el acto se desarrolla con toda tranquilidad. Reina gran entusiasmo en nuestras filas; se descuenta desde ya el triunfo radical por gran mayoría de votos. La policía estuvo correcta.

MEDANOS, abril 14. — La lucha comicial fué tranquila. En cinco mesas de Médanos votaron 397 electores. Los radicales calculan haber obtenido 180 votos. Faltan datos de las mesas de Origone, Buratovich y Algarrobo.

LOBOS, abril 14. — Sufragaron 2.109 ciudadanos. Elección tranquila.

LOMAS, abril 14. — En el acto comicial de ayer han sufragado 3.631 ciudadanos. Se descuenta el triunfo de la lista radical.

DAIREAUX, abril 15. — Verificóse el acto eleccionario dentro del más perfecto orden. Sufragaron doscientos ochenta y siete ciudadanos en las siete mesas del pueblo, no habiéndose constituído la número ocho, ubicada en el pueblo Salazar, por enfermedad de los presidentes de comicios. Concurrió solamente la Unión Cívica Radical. La actividad y corrección de la policía a cargo del subcomisario Rómulo A. Castro, merece la felicitación de este vecindario.

MAGDALENA, abril 15. — Los comicios de ayer funcionaron correctamente. Sufragaron 984 ciudadanos.

VIEDMA, abril 15. — En Patagones realizáronse ayer las elecciones tranquilamente. Sufragaron 600 votantes.

Iniciación del escrutinio—

LA PLATA, abril 15 — La junta inició hoy el escrutinio de las elecciones realizadas ayer en la provincia, tarea que continuará por orden alfabético riguroso.
Los resultados parciales serán reservados hasta las últimas horas de la tarde, en razón de que lo engorroso de la operación exige una verificación escrupulosa.

La elección en La Plata—

LA PLATA, abril 15 — En esta ciudad han votado 6916 sufragantes, es decir, 8069 menos que en la elección del 3 de marzo en la cual depositaron su voto 14.984 ciudadanos.
Este retraimiento de votantes se explica fácilmente, teniendo en cuenta la abstención de los conservadores y el escaso interés despertado por una lucha sin adversario al frente y cuyo final se preveía desde su iniciación.

Normalidad general—

Las informaciones de la jefatura y las recibidas por el intercentor, coinciden en afirmar que el acto de ayer se ha realizado dentro de la más extricta legalidad y normalidad en todo el territorio de la provincia.
Salvo los incidentes de Salto y Castelli, coeficiente de irregularidad mínima, si se considera que los distritos convocados a elecciones fueron 109, demuestra evidentemente la corrección del acto electoral, en cuya sincera realización pusieron en todo momento su esfuerzo el interventor y el ministro de gobierno.

El comité radical de la provincia—

El presidente del comité de la provincia, doctor Isnardi, acompañado del secretario del mismo, doctor Poblet Videla, asistieron al desarrollo de la elección desde el local del comité de la sección 1a. de esta ciudad, recibiendo las constantes comunicaciones de los correligionarios de todos los distritos sobre la marcha de la elección.

La elección en Castelli—

El jefe de correos de Castelli informó ayer por medio de un despacho telegráfico que de la oficina de correos a su cargo le habían sustraído 3 de las 5 urnas a su cargo.
El interventor nacional que expresó al tener conocimiento de esta fecha su más absoluta reprobación, dictó de inmediato el siguiente decreto:
"Atenta la nota elevada por la jefatura de policía dando cuenta que no han podido constituirse las mesas 1, 2 y 3 del partido de Castelli para las elecciones municipales y consejeros escolares a que fué convocado ese distrito para el día de la fecha, en virtud de haber sido sustraídas de la oficina de correos de la localidad las urnas destinadas a ese acto según denuncia, el jefe de la misma, y considerando:
Que si bien se han efectuado las elecciones en las dos mesas restantes, este acto no podrá ser tomado en consideración por la junta nacional encargada de practicar el escrutinio correspondiente en virtud de expresa disposición del artículo 87, de la ley electoral vigente, que establece que se reputará que no ha habido elección cuando no se hubiese sufragado en la mayoría absoluta de las mesas receptoras de votos.
Que esta intervención, consecuente con el propósito de dejar constituído los poderes efectivos de la provincia, de conformidad con lo dispuesto por la ley nacional número 10256, y las instrucciones expresas recibidas del poder ejecutivo de la nación y con el orden de hacer efectivas las penalidades que imponen las disposiciones vigentes, decreta:
Artículo 1o. Convócase a elecciones al partido de Castelli, para el domingo 21 del actual, a efecto de que elijan 4 municipales titulares, 2 suplentes y 5 consejeros escolares.
Art. 2o. Quedan subsistentes para este acto las disposiciones pertinentes contenidas en el decreto de 27 de marzo próximo pasado.
Art. 3o. Por el ministerio de gobierno se dispondrá que la jefatura de policía instruya el sumario a fin de individualizar a los autores de la sustracción de las referidas urnas, suspendiendo al comisario de Castelli y sin perjuicio de llevar los antecedentes al señor juez federal para la adopción de medidas que estime corresponder.
Art. 4o. Póngase en conocimiento del señor ministro del interior la denuncia de la jefatura para la resolución que considere oportuna".

Resultados de la elección—

En la jefatura de policía de La Plata se recibieron hasta anoche a última hora, los siguientes resultados generales:
Alberdi 384, Adolfo Alsina 510, Almirante Brown 1282, Avellaneda 6561, Ayacucho 694, Azul 1547, Bahía Blanca 2996, Balcarce 1449, Baradero 534, Bartolomé Mitre 3260, Bolívar 738, Bragado 699, Brandsen 556, Campana 1427, Cañuelas 621, Carlos Casares 1119, Carmen de Areco 1108, Caseros 287, Colón 678, Coronel Dorrego 355, Coronel Pringles 479, Coronel Suárez 1336, Coronel Vidal 957, Chacabuco 1492, Chascomús 1309, Chivilcoy 1105, Dolores 1068, Esteban Echeverría 296, Exaltación de la Cruz 523, Florencio Varela 242, Gral. Alvarado 238, Gral. Alvear 264, Gral. Arenales 665, Gral. Belgrano 327, Gral. Conesa 206, Gral. Lamadrid 1119, Gral. Lavalle —, Gral. Paz 1216, Gral. Pinto 906, Gral. Pueyrredón 1457, Gral. Madariaga 452, Gral. Rodríguez 507, Gral. Sarmiento 1042, Gral. Viamonte 1060, Gral. Villegas 1207, Gral. Guido 204, González Chaves 739, Guaminí 355, Juárez 1252, Junín 2652, Las Conchas 1246, Las Flores 1515, Las Heras 716, Laprida 606, Lincoln 1501, Lobería 968, Lobos 2100, Lomas de Zamora 3621, Luján 1591, Magdalena 515, Maipú 515, Marcos Paz 680, Mercedes 1499, Merlo 661, Moreno 453, Monte 855, Morón 1648, Matanza 776, Navarro 914, Nueve de Julio 1833, Necochea 1223, Olavarría 1182, Patagones 567, Pergamino 2423, Pila 151, Pilar 1492, Puán 291, Pehuajó 1159, Pellegrini 504, Quilmes 2836, Roque Pérez 790, Ramallo 1179, Rauch 416, Rojas 1089, Rivadavia 886, Saavedra 644, Saladillo 919, Salto 623, San Andrés de Giles 702, San Antonio de Areco 713, San Fernando 1504, San Isidro 1408, San Martín 2038, San Nicolás 1374, San Pedro 1228, San Vicente 477, Suipacha 395, Tandil 1335, Tapalqué 237, Tres Arroyos 1419, Tornquist 748, Trenque Lauquen 867, 25 de Mayo 685, Vicente López 640, Villarino 556, Zárate 2193.

Homenaje al Dr. Adolfo E. Dávila

En los salones del Ateneo Hispano-Americano, se realizará esta noche a las 9, el homenaje que la institución que nos ocupa tributará a la memoria del que fué el distinguido periodista y hombre público, doctor Adolfo E. Dávila.
El señor José Citrinita disertará sobre la acción que como hombre de letras ha desarrollado el doctor Dávila.
El acto será abierto por el doctor Carlos Baires, el que presentará al conferenciante.

Instituto Llonch de Fontova

CONCESION DE BECAS

La dirección del instituto Llonch de Fontova, en su última sesión, ha dispuesto acordar gratuitamente 50 becas para los siguientes cursos que funcionan en aquel establecimiento de arte y cultura femenina: dibujo, pintura, modelado, repujado, pirograbado, bordados, encajes, flores, frutas, corte y confección, lencería y economía doméstica.
Dichas clases funcionarán desde el próximo primero de mayo.

El "régimen" en La Rioja

LA CUESTION DE LAS ESTAMPILLAS FISCALES

SIGUEN LAS COMPLICACIONES

LA RIOJA, abril 13 — El asunto de las estampillas fiscales se complica cada vez más.
A la detención del ex subsecretario Adolfo Wagener, ha seguido la del ex director de rentas, Néstor Carrizo del Moral, que fué ayer traído desde esa ciudad, y la del ex ministro de gobierno, doctor Agustín de la Vega.
Parece que las complicaciones no han cesado todavía.
La malversación ha alcanzado importantes proporciones en el "Boletín Oficial". Se ha estado usando en el "Boletín" de estampillas sin valor de años anteriores.
La fundación del "Boletín Oficial" tuvo lugar durante el período gubernamental del doctor Tomás Vera Barros, y fué impugnada por el partido radical por intermedio de su único representante, entonces en la legislatura, señor Francisco Baigorri. La impugnación se fundó en el hecho de que el proyecto adolecía de vicios fundamentales.
La legislatura no atendió a las excelentes razones que expuso el señor Baigorri. El tiempo ha venido a justificar la labor del representante radical.

AVIACION

De Zapala a Junco

Recién esta mañana se han tenido noticias respecto del vuelo que el teniente Luis F. Candelaria inició anteayer por la tarde, desde Zapala, gobernación del Neuquén, con el fin de aterrizar en territorio chileno, después de pasar la cordillera sobre picos cuya altura no pasa de los 2800 metros.
El teniente Candelaria se encontraba desde días atrás en esa localidad esperando tiempo bueno para llevar a cabo ese vuelo.
A continuación publicamos los pormenores que al respecto hemos recibido.

La noticia oficial—

En el ministerio de guerra se recibió esta mañana del teniente Candelaria, el telegrama con fecha de ayer que transcribimos a continuación:
"Comunico a V. E. que habiendo salido de Zapala (Neuquén) ayer a las 3.30 de la tarde, he descendido en Junco (Chile), a las 6 de la tarde, después de cruzar la cordillera. — Teniente Candelaria".

ZAPALA, abril 15 — Se ha recibido aquí un telegrama del teniente Candelaria en el que expresa que ha descendido en Junco (Chile), a las 6 de la tarde de anteayer.
El teniente Candelaria se elevó de ésta el sábado en el monoplano Morane Saulnier Parásol, de 80 HP., aparato que revisó prolijamente antes de la partida el mecánico Soriano, perteneciente al personal de talleres de la escuela de aviación militar de ésa.

El lugar del descenso—

El descenso se ha efectuado en Junco, localidad situada al sur de Temuco, en la provincia de Valdivia.
No ha tenido necesidad el piloto para realizar la travesía de alcanzar los 3000 metros de altura.

El teniente Candelaria nació en la capital federal el 29 de octubre de 1892. Ingresó a la escuela militar de aviación en el mes de julio de 1916 y después de cursar su aprendizaje bajo la dirección del teniente primero Zanni rindió examen para optar al brevet de piloto aviador el 24 de marzo del año próximo pasado, empleando en las dos series de "ochos" 8 minutos, 28 segundos y 6 minutos, 54 segundos. Su brevet lleva el número 109 en la lista de los expedidos por el Aero Club Argentino.

Telegramas oficiales—

El titular de la cartera de guerra recibió esta mañana el siguiente telegrama del teniente Luis C. Candelaria:
"Comunico a V. E. que habiendo salido de Zapala (Neuquen) ayer a las 3:30 p. m., he descendido en Cunco (Chile) a las 6 p. m., después de cruzar la cordillera".
El doctor González ha contestado al intrépido aviador en los siguientes términos:
"En nombre del ejército y propio felicítole por éxito alcanzado".
Por otra parte, nuestro ministro en Chile, doctor Gómez, ha dirigido al titular de la cartera de guerra, el telegrama siguiente:
"El teniente Candelaria, de la escuela militar de aviación, me pide comunique a V. E. que ayer salió de Zapala en aeroplano y cruzando la cordillera ha descendido en Cunco. Felicito al ejército por la hazaña realizada por tan digno oficial argentino".
El ministro González ha contestado así al precedente despacho:
"Agradecido por comunicación llegada teniente Candelaria y en nombre del ejército por las expresivas felicitaciones de V. E."

MIRAS HNOS.
LOS SERVICIOS MODESTOS merecen de parte nuestra igual atención que los más suntuosos
SERVICIOS DESDE $ 160
Casa matriz: Balcarce 212 - Anexo (en construcción) Callao y Córdoba - Los dos teléfonos

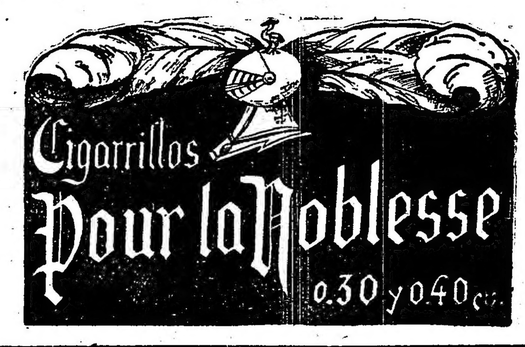

El gobierno entrerriano y la oposición

UNA NOTA DE LA CONCENTRACION POPULAR

REPLICA DEL DOCTOR LAURENCENA

La acción desarrollada por el doctor Miguel Laurencena desde que asumió el mando de la provincia de Entre Ríos, es de aquellas que provocan encomios de amigos y adversarios. La junta electoral de la Concentración Popular, animada por poco loables pasiones partidistas, se esfuerza, sin embargo, por encontrar puntos censurables en esa levantada acción de gobierno.
De los afanes de la concentración y de lo mal encaminados que ellos están, dan cuenta los siguientes documentos:

Paraná, abril 13 de 1918. — A S. E. el señor gobernador de la provincia, doctor Miguel Laurencena: En mi carácter de presidente de la junta electoral de la Concentración Popular, pongo en conocimiento de V. E. que en la reunión celebrada anoche en el teatro 3 de Febrero por el Partido Radical para proclamar los candidatos que sostendrá en las próximas elecciones de renovación del P. E. de la provincia, hicieron acto de presencia la mayoría de los empleados de la administración, constándome que entre los asistentes se encontraban el vicegobernador doctor Luis L. Etchevehere, el señor intendente municipal don Cándido Uranga, el director general de escuelas profesor Alfredo C. Villalba, el vocal del consejo de enseñanza y asesor de los procuradores fiscales doctor Humberto Pietranera, el secretario de dicho consejo profesor Filiberto Reula, el oficial mayor del ministerio de gobierno, señor José M. Garayalde, el director de la sección ganadería doctor Luis Gonsebatt, etc., etc.
Tal hecho contraría categóricamente las reiteradas declaraciones de prescindencia de las autoridades de la provincia con que V. E. ha creído necesario garantizar a los partidos políticos el libre ejercicio de sus derechos ciudadanos y si no se adopta una medida que lo contenga, se desvirtuará la saludable influencia que pudiera atribuirse al decreto dictado por el señor vicegobernador doctor Etchevehere en ejercicio del P. E., con fecha 29 de mayo de 1915, cuyo artículo 2o. me permito transcribir y que dice así:
"Prohibir a los mismos (los empleados públicos de su dependencia) la exteriorización de esas predilecciones en forma, que hagan presumir el propósito de hacer proselitismo, tanto en sus oficinas como en lugares o reuniones públicas calificadas por una mira de propaganda política."
En su virtud, espero que V. E. honrando la sinceridad de su promesa y a fin de que estos hechos no se repitan, adoptará las medidas que el decreto recordado establece con relación a los empleados que violen sus disposiciones, no comprendiendo este reclamo en lo que respecta al vicegobernador doctor Etchevehere que escapa a la jurisdicción de V. E.
Saludo a V. E. con mi más distinguida consideración. — Agustín Redoni.

Paraná, abril 13 de 1918. — Vista la nota del presidente de la junta electoral del partido Concentración Popular, en la que denuncia como contraventores al decreto de 29 de mayo de 1915, a varios funcionarios y empleados que concurrieron al acto de pública proclamación, en el teatro 3 de Febrero, de los candidatos votados por la convención del Partido Radical, para los cargos de gobernador y vice de la provincia en el próximo período gubernativo; y considerando:
1o. Que el aludido decreto de 1915 se inspira en el propósito de impedir los actos de proselitismo partidario por los funcionarios y empleados de la administración, reaccionando así contra una carruptela que, en anteriores administraciones de la provincia, perturbara los resortes del público servicio, y la libertad del sufragio, haciendo de aquéllos, agentes francos y ostensibles de los comités de las candidaturas oficialistas, antes que activos, inteligentes y rectos servidores del pueblo y sus instituciones.
2o. Que ni en ese decreto, ni en otro acto alguno del poder ejecutivo se prohibe expresa o inicitamente a los funcionarios o empleados, la exteriorización de sus credos o simpatías de carácter político, religioso o social, cuando ello no lleva fines de realizar el proselitismo público en beneficio propio o de sus ideas o en contra de las de sus adversarios. Ni puede ningún gobierno, sin excederse en sus propias atribuciones, y sin deprimir al empleado y a los derechos y garantías constitucionales, sancionar tal prohibición.
3o. Que el hecho de asistir, como meros espectadores, al acto público, realizado en local neutral y también público, de la proclamación de una fórmula gubernativa, no encuadra en aquella prohibición. Bastaría la advertencia elemental de que, a ese mismo acto, concurrieron ciudadanos de todos los credos políticos y con ello no significaron adhesión ni simpatías a los ciudadanos votados como candidatos del Partido Radical. La natural curiosidad en momentos tan interesantes para la vida de la democracia entrerriana, el deseo de información en los problemas que ella plantea, y otras causas menos tendenciosas, pueden llevar a hombres adversarios o independientes a ver y oir los actos de la naturaleza del que realizó anoche el Partido Radical.
4o. Que esa interpretación es la que le ha dado siempre el público consenso. En el año 1914, rigiendo aún los destinos de Entre Ríos el gobierno del doctor Crespo, el jefe de policía de Gualeguaychú asistía a una velada de carácter político que se celebraba por el Partido Radical en un teatro de aquella ciudad. El orador — justamente el actual ministro de gobierno — le saludó y felicitó por aquella actitud que demostraba el grado de tolerancia y cultura conquistado por la sociedad gualeguaychense y su más alto funcionario público, cuya conducta era compartida por varios otros empleados provinciales y nacionales. En 1914, en vísperas casi de las elecciones de junio, el jefe de policía de Nogoyá presidía la mesa en que se sentaban en fraternal ágape amistoso y político varios caballeros de la localidad y delegados centrales del partido provincial. Apenas iniciado el actual gobierno, el senador socialista doctor Enrique del Valle Iberlucea, dió una conferencia de carácter económico político en el salón Rodrigo y a ella asistieron, sin suscitar ningún reparo, el señor vicegobernador, los dos ministros del poder ejecutivo y numerosos empleados nacionales, provinciales y municipales. Durante las elecciones de 1915 el señor vicegobernador, en ejercicio del poder ejecutivo, visitó los locales de los diversos partidos contendientes. En el acto de pública proclamación de los doctores Anadón y Medina como candidatos de la Concentración Popular, concurrieron varios empleados, algunos con previo aviso y permiso de sus inmediatos superiores y el infrascripto gobernador acompañado del señor vicegobernador y otros funcionarios, hizo expreso acto de presencia desde los balcones de la casa del señor Uranga, al paso de la manifestación concentracionista, exteriorizando así su complacencia por las manifestaciones cultas de la democracia. No hay, pues, ningún motivo para singularizar y denunciar la presencia de funcionarios y empleados en el acto político de anoche, y menos cuando en tres y medio años de gobierno, se ha hecho verdad insospechable la garantía del sufragio, según lo certifica el fallo inapelable de la opinión pública nacional. No tiene motivos el señor vocero de la Concentración Popular para temer regresiones a un pasado que no revivirá con la aquiescencia o la tolerancia del actual P. E.
Por ello y concordantes, el gobernador de la provincia resuelve:
1o. Que no hay infracción en los hechos denunciados por el doctor Agustín Redoni, en nombre de la Concentración Popular.
2o. Que previa notificación y publicación, se archivan estos obrados. — Laurencena; A. Sagarna.

Paraná, abril 13 de 1918. — Al señor presidente de la junta electoral del partido Concentración Popular, doctor Agustín Redoni. — Presente: A sus efectos, cúmpleme acompañarlo copia legalizada del decreto dictado en la fecha, en el memorial presentado al P. E. de la provincia por la junta electoral que usted preside.
Saluda atte. al señor presidente. — A. Sagarna.

LA EXPOSICION DE TEJIDOS BRASILEÑOS

Arribo del personal que ha de organizarla

IMPORTANCIA DEL CERTAMEN

A la hora de ponerse en circulación esta edición, entra a puerto el vapor "Minas Geraes", a cuyo bordo viene la comisión organizadora de la exposición de tejidos brasileños, certamen de cuya importancia y transcendencia nos hemos ocupado en repetidas ocasiones.
Componen el personal que ha de encargarse de todo lo relacionado con este torneo, el presidente y secretario del centro industrial de Río de Janeiro, señores Jorge Steet y A. Costa Pintos; el director y presidente de las compañías de hilados y tejidos y de electricidad y vialidad urbana de Minas Geraes, ex diputado federal y ex ministro de hacienda e interior de dicho estado, señor M. F. de Carvalho Brito; el director y presidente de la compañía carioca de hilados y tejidos, señor Lourival F. de M. Santo; el director y presidente de la compañía de hilados y tejidos de Santa María, coronel Bento Pires, quien se hallaba entre nosotros; el director de la compañía Unión Fabril, representante de la industria del estado de Río Grande del Sur, señor Eduardo Rheingautz; el comerciante, publicista, ex subgerente de la compañía nacional y prosecretario de la delegación, señor Isabelino Costa; el ingeniero textil, técnico de la compañía de hilados y tejidos de lino Sá Popemba, señor J. A. Peñalva Santos; el comerciante agregado a la delegación, señor J. F. de Mello Junior, y el funcionario del centro industrial del Brasil, contador de la delegación, señor H. A. Ferreira.
Como se sabe, la exposición se efectuará en un departamento especial del Jockey Club, cedido al efecto por la institución, y durará alrededor de un mes. En el certamen figurarán productos de 129 fábricas, de las cuales 97 son de tejidos de algodón, 22 de tejidos de lana, 8 de seda y 2 de encaje. Estas fábricas, así como otras más pequeñas que forman en total 306 y que no expondrán sus artículos, representan 52.000 telares y un millón seiscientos mil husos.
A objeto de que el público se dé cabal cuenta del estado de la industria de tejidos del Brasil, se exhibirán diversas películas referentes al funcionamiento, etc., de las fábricas.
Siendo el propósito de los industriales de la hermana república, como es notorio, abrir en el Río de la Plata, un amplio mercado a la producción de tejidos del Brasil, en competencia con los artículos similares de Europa, el éxito de la exposición no estribará en el resultado inmediato de las rentas, sino en la forma como se establezca la pauta a que debe ceñirse el comercio de ellos en nuestro país.
Los delegados, que se dedicarán de inmediato al cumplimiento de su misión, serán objeto de diferentes demostraciones de simpatía por parte del alto comercio e instituciones sociales de esta capital.

Colegio Nacional de San Isidro

SOLICITUD DE LOS ALUMNOS

Una comisión de alumnos del colegio nacional de San Isidro concurrió esta tarde al ministerio de instrucción pública a fin de entrevistarse con el doctor Salinas y hacerle entrega de una solicitud en la que piden no se le acepte la renuncia que del cargo de rector de aquel colegio presentó el doctor Pirán.
Como el ministro de instrucción pública no asistió esta tarde a su despacho por hallarse indispuesto, la comisión fué recibida por el director general señor Gené, al que expuso sus deseos.

NOTAS JUJEÑAS

LA TRASMISION DEL MANDO GUBERNATIVO

El doctor Carrillo, sus ministro y el doctor Gache, después de prestar juramento, dirigiéndose a la casa de gobierno

Gobernador y ministros

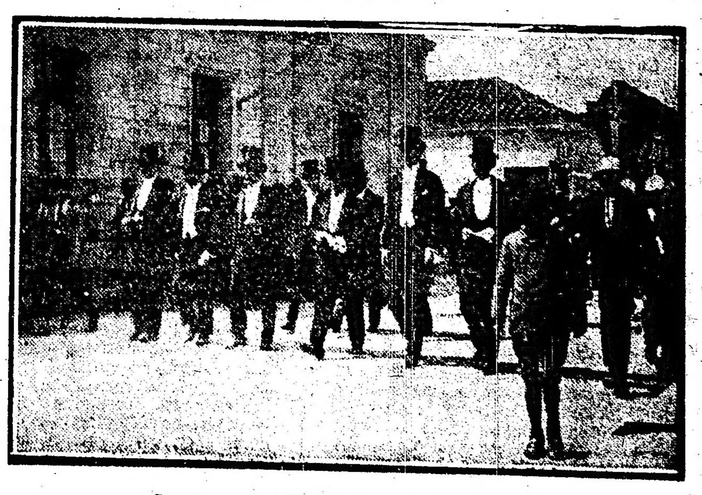

Comitiva oficial dirigiéndose al tedéum

Publicamos algunas notas gráficas de las pasadas fiesta jujeñas, con motiva de la transmisión del mando gubernativo.
Todos los informes están contestes en afirmar que nunca se ha visto en Jujuy un acto de mayor democracia, ni de mayor distinción social a la vez, así como nunca ha habido ni ha demostrado aquel pueblo mayor alegría o bienestar.
Es, sin duda, el alto y noble influjo de una idea reivindicadora y la seguridad de haber asegurado, con el nuevo gobierno radical, una era de paz y labor eficiente y profícua.

ERRA MUNDIAL

nuestras tropas han ganado terreno al sur del arroyo Deuve.

Al sudoeste de Wulverghem, las tropas a las órdenes del general von Bernhard penetraron en las posiciones del enemigo y asaltaron a Nieuwerkerke (Neuve-Eglise) de la que se apoderaron después de una desesperada lucha, en la que contraatacaron las tropas británicas.

Anoche las fuerzas bajo el comando del general von Maercker se hicieron dueñas de las alturas situadas al este de Nieuwekerke.

En las cercanías de Bailleul se está combatiendo con resultados variables.

Los pueblos de Merris y Vieux-Berquín han sido tomados por nuestras tropas.

El fuego de nuestra artillería ha causado grandes bajas a las fuerzas inglesas que avanzan en el frente de combate.

A uno y otro lado del Somme hubo recíprocos cañoneos.

Al norte de Saint Mihiel atacamos con éxito a las tropas de los Estados Unidos, a las que infligimos fuertes pérdidas y tomamos algunos prisioneros.

En los combates aéreos librados durante los últimos días, derribamos 37 aeroplanos hostiles. Tres globos cautivos del adversario cayeron por nuestros tiros.

En el campo de batalla del Lys, entre Nielwekerke y Vieux-Berquín libramos combates con buen resultado.

penetra-

ataques de sorpresa

nidos por los alemanes al nor- de la altura 304, en la región de Saint Mihiel, en el Woevre y en el Col Bonhomme.

El día en el frente sólo se caracterizó por bombardeos recíprocos en ciertos puntos.

La infantería no entró en acción.

PARIS, abril 15. — Un anuncio oficial declara que el bombardeo de ayer contra la zona de París, por los cañones de largo alcance de los alemanes, ha causado la muerte de una mujer.

LONDRES, abril 15. — Los diarios insertan una noticia de La Haya, según la cual un torpedero alemán se hundió frente a Zeebrugge, a consecuencia de haber chocado con una mina.

PARIS, abril 15. — El gobierno ha dispuesto el pase a la reserva del general Maurice Sarrail, ex jefe de las fuerzas aliadas en Salónica.

PARIS, abril 15. — Se anuncia oficialmente que los gobiernos de la Gran Bretaña y Francia han resuelto de común acuerdo conferir al general Foch el título de comandante en jefe de los ejércitos aliados en Francia.

LONDRES, abril 15. — Según los boletines expedidos ayer por el War Office, la batalla de occidente tuvo las siguientes alternativas:

Después de combates violentos mantenidos durante toda la primera parte de la noche, los alemanes lanzaron ayer por la tarde temprano fuertes ataques entre Metterem y Wulverghem, los que fueron rechazados.

Durante toda la noche el enemigo atacó de nuevo a Neuve Eglise, reanudando sus ataques por cuarta vez en el día y siendo siempre repelido.

Anoche el adversario hizo una resuelta tentativa contra nuestros defensas en las cercanías de Festubert y lo rechazamos igualmente.

Al final del día hubo combates continuos y el enemigo dió asaltos con frecuencia, muchos de ellos con fuerzas considerables.

Los informes recibidos en el cuartel general de todos los puntos del frente del Lys anunciaron sin embargo, que nuestra línea había quedado intacta.

Las pérdidas sufridas por los alemanes durante el día fueron muy fuertes.

Por lo noche se volvieron a trabar combates en los alrededores de Neuve-Eglise.

Esta mañana temprano los alemanes atacaron en las cercanías de Bailleul.

Los combates continúan en este frente.

Como resultado del porfiado combate de varias horas que se desarrolló durante la noche y que continuó por la mañana en los alrededores de Neuve-Eglise, nuestras tropas han quedado en posesión de ese pueblo.

Los ataques de los alemanes han sido llevados a cabo en este sector con gran resolución y energía, habiendo sido sus pérdidas graves.

El enemigo renovó hoy su tentativa para apoderarse del pueblo y continúa el combate.

El ataque iniciado por los alemanes esta mañana temprano en las cercanías de Bailleul ha sido rechazado por nuestras tropas, y otro ataque del adversario en las proximidades de Merris le ha resultado igualmente infructuoso.

Durante la mañana las tropas enemigas intentaron dar un ataque al noroeste de Merville, pero fueron tomadas bajo el fuego de nuestra artillería que las dispersó.

En las cercanías de Albert el fuego de los cañones enemigos ha sido hoy mayor.

Del resto del frente no hay nada que señalar.

NUEVA YORK, abril 15. — El estado mayor alemán publicó ayer el comunicado siguiente:

En el frente de batalla del río Lys

Frente austro-italiano

Dispersión de patrullas — Actividad de las artillerías — Mal tiempo

ROMA, abril 15. — Según el comunicado expedido ayer por el ministerio de guerra, se produjeron los siguientes hechos de armas:

La actividad de la artillería enemiga está limitada a cañoneos intermitentes y variables a lo largo del frente.

Efectuamos con buen resultado concentraciones de fuego contra las baterías del adversario en la zona de Asiago y a lo largo del Piave.

Dispersamos unas patrullas enemigas en el valle Lagarina y Vallarza.

En la cuenca de Asiago acometimos y rechazamos a unos destacamentos hostiles.

NUEVA YORK, abril 15. — El estado mayor austro-húngaro publicó un comunicado que dice:

No se han llevado a cabo operaciones importantes en el frente de Italia.

LONDRES, abril 15. — Se ha recibido el siguiente parte del comando de las fuerzas británicas que operan en Italia:

La situación es, por lo general, de calma en el frente.

Nuestras patrullas han estado muy activas, habiendo tomado prisioneros durante las cuatro últimas noches desde que se dió el comunicado anterior.

El tiempo ha sido continuamente desfavorable y los aeroplanos no han podido operar sino escasamente.

Nuestros aviadores destruyeron tres máquinas enemigas y causaron destrozos a dos que descendieron sin gobierno. La aviación británica no sufrió pérdidas.

Frente oriental

Combates en toda la línea — Bombardeo de Casteleriso

PARIS, abril 15 — El estado mayor del ejército del Oriente ha remitido el comunicado que sigue:

En todo el frente nuestra artillería estuvo ayer en actividad, habiendo bombardeado con buen éxito las baterías y concentraciones del enemigo.

Durante el día causamos destrozos a dos aviones enemigos, obligándolos a descender.

PARIS, abril 15 — Se anuncia que un submarino alemán bombardeó el 10 de abril a Casteleriso (Anatolia), ocupado por la división naval francesa en Siria.

Según la información es muy probable que el submarino haya sido alcanzado por el tiro de los cañones insulares, pues el enemigo se alejó después de lanzar sólo siete cañonazos.

Un "taube" arrojó dos bombas sobre el mismo punto.

En Rusia

Helsingford sitiado — El estado del Báltico

COPENHAGUE, abril 15 — Se anuncia que la guardia blanca entró en Bjoernoborg, y tomó la isla Nagú, una de las Aland, a viva fuerza.

La guardia roja abandonó Pytaeje y Kinkoinen.

Las tropas alemanas están delante de las fortificaciones de Helsingford. La escuadra bloquea el puerto.

Los consejos nacionales de Livonia, Estonia, Riga y Oesel conferenciaron en el castillo de Riga.

Acordaron enviar al káiser una solicitud pidiéndole protección militar alemana en Livonia y en Estonia, con objeto de conseguir su completa separación de Rusia y crear un estado unido en el Báltico.

En Estados Unidos

La presunta pérdida del Cyclops

WASHINGTON, abril 15 — El vapor Cyclops, cuya pérdida se presume, tenía dos máquinas averiadas, y navegaba lentamente; lo que podría explicar su demora en llegar al puerto de destino. Sin embargo, en el departamento de estado advierten que el buque podía haberse comunicado radiotelegráficamente.

Se continúa buscando al Cyclops.

El cónsul de los Estados Unidos en Río, Gottschalk, era el único civil que iba a bordo.

No se tiene noticia de que sobreviniese ningún temporal en las regiones de su travesía, ni de que hubiera submarino alguno. Había cincuentisiete pasajeros, 15 oficiales y 221 tripulantes, y llevaba cargamento de manganeso.

ENSEÑANZA TECNICA

ESPIRITU COMERCIAL

Creo que algo que debemos cultivar con especialidad, en el cerebro de nuestros muchachos que lleguen a dedicar sus energías al estudio de las industrias, artes y oficios, es el instinto del mercader llevado a su más alto grado, pues a mi juicio, despertará en ellos habilidades que los convertirán en factores eficientes del progreso nacional.

Soy un convencido, y hablo en mi carácter de hombre práctico y experimentado en la lucha por la vida: que es más difícil "vender" que "fabricar". De la inteligencia y acierto que tenga el comerciante, depende el triunfo del fabricante. "El artículo noble siempre tiene aceptación", suele decirse, pero éste tiene precios variables y hay que hacerlo "entrar", y esto suele presentar dificultades.

La psicología del cliente, esa habilidad que tienen los comerciantes de verdad, para saber adivinar el gusto y capricho del comprador, debe ser objeto de un estudio especializado en nuestras escuelas industriales y de artes y oficios; como sucede en las facultades de pedagogía, que enseñan a conocer la idiosincracia de cada alumno, en particular.

"La psicología comercial" será, pues, a mi juicio, una asignatura de alto interés para el triunfo de la industrialización del país; duplicará aptitudes y llegará a redoblar entusiasmos; desterrará la "fobia" que tienen nuestros muchachos en "tratar" comercialmente con el público, y como una consecuencia lógica de todo esto, se aguzará el ingenio del argentino que se dedique a las actividades prácticas.

El fracaso experimentado en la venta directa de los productos de primera necesidad en la capital federal, se debe a nuestro juicio, no a la falta de protección de las autoridades municipales, sino a la carencia de aptitudes comerciales de los productores, convertidos en verdaderos obreros de grandes colmenas reinadas por acaparadores.

Profesores eficaces e inteligentes, prácticos de verdad, que no se avergüencen en remangarse para enseñar "a vender", necesita el país; que sean hombres que obren sin ambiciones personales, pero sí con cariño patriótico, y trabajando con masas plásticas, como suelen ser nuestros "canillitas", por ejemplo, pronto llegaría a surgir el comerciantes nacional, emprendedor, lleno de vida y de amor al comercio, inteligente, audaz, que al formar un afortuna personal, contribuya con su ejemplo a dar una orientación nueva a nuestra juventud de la clase proletaria.

Doctor Federico E. Remondeau.
Prof. del C. Nacional del Azul

Agitaciones obreras

LA HUELGA EN EL PUERTO DE POSADAS

INCIDENCIAS DEL CONFLICTO

Acerca del conflicto huelguista que se desarrolla en el puerto de Posadas, nuestros corresponsal en esa ciudad nos envía el siguiente despacho telegráfico:

POSADAS, abril 15. — Prosigue la huelga que entre los trabajadores del puerto viene desarrollándose desde hace varios días, habiendo éstos tomado ayer tarde una actitud violenta contra los carreros que conducían víveres para cargar las chatas a conducirse por el personal de la armada para abastecer a los obreros de los bosques y yerbales. Dichos carreros fueron atacados por los huelguistas a fin de impedirles el cumplimiento de su tarea.

En atención a esta actitud hostil, pidieron garantías a la policía, enviándoseles un sargento y varios gendarmes que fueron igualmente atacados por un grupo de cincuenta huelguistas; de resultas del asalto quedó herido el sargento, cosa que obligó a la policía a defenderse, iniciando un tiroteo en el cual quedó muerto el cabecilla de los revoltosos Carmelo Olivera, y heridos el carrero Juan de Dios Acuña y el gendarme Eulogio Centurión. Olivera había ya atentado contra la policía.

Por la noche los huelguistas obligaron a los operarios de la usina eléctrica a abandonar el trabajo, con el propósito de dejar a obscuras la ciudad y poder así cometer desmanes. Sin embargo, este propósito fué frustrado, pues los maquinistas de la armada nacional enviados por el gobierno hicieron funcionar la usina, que estuvo custodiada por la policía.

Igualmente fracasó el intento de cortar las líneas de comunicación, habiéndose establecido guardias especiales para impedirlo, así como un servicio de patrullas para custodiar toda la ciudad.

La subprefectura, con el personal a sus órdenes, ha cooperado efectivamente en la labor de reprimir la conducta agresiva de los operarios en huelga.

Al entierro de Olivera concurrieron quinientos huelguistas entre hombres y mujeres.

La policía ha tomado enérgicas medidas para mantener el orden, pues se temen desmanes por parte de los obreros.

La situación es realmente grave.

UNIVERSITARIAS

CENTRO ESTUDIANTES DE INGENIERIA

Las elecciones de miembros de la comisión directiva, se llevarán a cabo el jueves 18 del corriente.

A igual que el año pasado, dos listas van a la lucha; la lista azul y la lista blanca, aunque con menos entusiasmo que el año anterior, puesto que desde ya se descuenta el triunfo de la lista azul.

La lista azul lleva como candidatos a presidente y vicepresidente, respectivamente, a los señores Dante Ardigó y Salomón D'Agnillo, que ya han actuado en la comisión directiva anterior y que es voz corriente en esta facultad, serán reelegidos como prueba de agradecimiento y aprobación a la buena orientación que han sabido dar a los asuntos del centro.

Integran la comisión los señores Juan Pelish y José Babini como secretarios, y Roberto Izquierdo y Raúl Bes, como tesoreros.

FACULTAD DE CIENCIAS ECONOMICAS

Revista

Ha aparecido el número 57 de esta revista con el siguiente sumario:

I. La hacienda y la administración económica, Alberto Arévalo; II. El proteccionismo, Mauricio E. Greffier; III. Las cuestiones bancarias y el caso de México, Antonio Manero; IV. Nueva era del comercio y finanzas internacionales de los Estados Unidos, John Clausen; V. Ideas y comentarios: El gobierno y los ferrocarriles en Estados Unidos; La escasez de bolsas de arpillera; Banco de la Nación; Carestía de aceite comestible; Cotización de las cédulas hipotecarias; VI. Revista de Revistas: Las exportaciones por correo en los Estados Unidos; El "income tax" canadiense; El costo de la vida en Portugal; La reforma monetaria en España; La mortalidad infantil en Estados Unidos; VII. Notas bibliográficas: Los seguros en la República Argentina, por Domingo Bórea; La industria molinera argentina, por Francisco S. Artuso; Algebra elemental, por Orfilio Casariego.

CENTRO ESTUDIANTES DE ODONTOLOGIA

El día viernes 19 del corriente han sido convocados los socios de este centro a una asamblea extraordinaria a fin de considerar la siguiente orden del día:

1o. Interpretación y alcance del inciso A, del artículo 54.

2o. Determinación de la cantidad mensual para la publicación de la revista.

3o. Inclusión en los estatutos de un proyecto sobre reglamentación de préstamos aprobados por la comisión directiva.

CIRCULO ODONTOLOGICO

Asamblea

Hoy realizará esta sociedad una asamblea a las 9 p. m., con la siguiente orden del día:

1o. J. U. Carrera: Las linguo distoclusiones por J. Valderrama.

2o. Ramón Martí: Pulpectomía.

Instrucción pública

UNIVERSIDAD POPULAR BERNARDO DE IRIGOYEN

Desde hoy queda abierta en la secretaría de este establecimiento, Montes de Oca 455, la inscripción para los cursos de dependientes de idóneos de farmacia, que se dictan en el mismo.

Información general

CONFERENCIAS PUBLICAS SOBRE ESPIRITISMO

Mañana martes, a las 8.30 de la noche tendrá lugar en el salón Unione e Benevolenza, Cangallo 1362 la primera conferencia de la serie de este año, patrocinadas por la sociedad Constancia. Disertará el señor Cosme Mariño sobre el siguiente tema: "El espiritismo y sus críticos".

La entrada será libre.

Música Popular

La banda de música de policía concurrirá mañana a las 3.30 de la tarde, a la plaza Vicente López, donde ejecutará selectos trozos de concierto bajo la dirección de su director, maestro Lizsuti.

Temas del momento

PARIS DURANTE LA GUERRA

No hay ciudad en el mundo, sin duda, cuya fisonomía sea más personal que París. No precisamente por lo extraordinario de sus edificios y monumentos, sino más bien por la discreción, la intimidad que adornan sus calles y sus avenidas. Esto ha modelado de tal modo el espíritu de sus habitantes, que puede decirse que como en ninguna otra parte se siente vivir la vida colectiva.

La buena noticia

En París, la ciudad sensible por excelencia, no hay indiferentes.

Se ríe, se sueña, se canta y se llora en común. Una solidaridad de todos los instantes, liga a sus conciudadanos, en el heroísmo como en la miseria y no parece sino que una misma canción o un mismo quejido moviera al unísono el labio elocuente del pueblo.

Después de la enorme sacudida de la universal catástrofe, cuando el doloroso fantasma de un segundo sitio, sustituyó por un momento, a la imagen risueña y ática del alma de Lutecia.

París ha vuelto a encontrarse, grave pero sereno ante el dolor, confiando como siempre en su luminoso destino, el buen piloto de su carabela. Es este aspecto del París de hoy, resignado y amable en su tristeza discreta, que dos artistas suyos tratan de conservar.

Poeta el uno dibujante el otro, fraternalmente unidos en el mismo cariño a la ciudad maternal, que no es, sin embargo, la de su nacimiento. Pero no se necesita nacer en París para ser parisiense; como en la Roma antigua, hay en París el derecho a una ciudadanía espiritual, y es parisiense aquel que quiere y comprende a París.

Mr. Emile Sedeyn y Mr. P. de Castro son parisienses. El uno describe hondamente lo que el otro interpreta, y el alma encantadora de París, sensible, joven y tierna, pasa al través de sus obras. Juzgad por vosotros mismos.

He aquí un dibujo. "La bonne nouvelle". En un rinconcito antiguo de Montmartre, un grupo de mujeres espera el correo; escuchemos a Emilie Sedeyn, es una historia vivida:

"Hacen hoy cincuenta y tres días que la pequeña señora del cuarto piso, está sin noticias de su marido. Esta mañana, como la de ayer, como todas las mañanas, ha venido a esperar el cartero delante de su puerta, para saber más pronto... Así, en los barrios populosos, las mujeres se agrupan en sus umbrales, para esperar las noticias del frente y poner en común, la cosecha cuotidiana de angustias y de esperanzas.

¡Cincuenta y tres días y el cartero que no llega! La semana pasada la mujer del almacenero perdió a su hijo, y la vecina del tercer piso a su marido. Paga el barrio su pesado tributo a la plaga. Se inclina resignado, no obstante, es necesario, ¿no es así? Esa es la guerra.

Hasta las madres y las viudas enlutadas, vienen a esperar la distribución. Les ha quedado la costumbre y acaso allá en lo más hondo subsiste una vaga esperanza. Y la pobre señora se repite, que lo más cruel, sin duda, es quedarse sin noticias.

Por fin, he aquí el cartero. Avanza sin apresurarse, como un hombre que debe caminar todo el día y que por todas partes se espera. El sabe el precio de sus pasos.

Se le rodea, y... hay una carta para la pequeña señora del 4o. piso. Una gran carta, una carta oficial. Ah!, la pobrecita, como palidece! sin embargo, recostada contra el muro encuentra la fuerza de romper el sobre. Saca una hoja grande, sobre la que no hay más que algunas quince palabras manuscritas entre las líneas impresas.

La tendera, que perdió a su hijo, la dama del tercero, que llora su marido, se adelantan con palabras de consuelo. La pequeña señora tiene los labios apretados, pero se adivina una alegría perdida en el fondo de su mirada fija:

—¿Han encontrado a su marido?

—¿Volverá pronto?

—¿Es grave?

La pequeña señora no puede más, quería sonreir, pero sollozaba. Las otras van a creer que es viuda. Entonces acaba por confesar, un poco turbada, que ella es la más feliz:

—Ah! tenemos suerte nosotros; una pierna cortada..."

Y así pasa en este doble libro de imágenes, el espíritu heroico y el alma ática de París.

F. F. de A.

ELIXIR BERGER
(SIN AJENJO)

Delante el comunicado

"Journause du soir, journause d'espoir..."

Folletín de LA EPOCA (6)

PREZOOGNOSIA

(Conocimiento del "valor comercial" de los animales)

POR

CARLOS NESTOR MACIEL

LA ESPECIE CABALLAR

La salud del ganado es riqueza, es oro inmanente. Y esto interesa hasta a los profanos de la ciencia pecuaria de la nación, la más fuerte sin duda de las que sostienen la estructura económica colectiva.

La ley de policía sanitaria de los animales previene cuestiones de importancia vital para el país. Es a nuestro juicio, una legislación de las más útiles, cuya observancia estricta ha de producir beneficios incalculables.

Excepto fallas inevitables, su aplicación ha surtido efectos interesantes. El procentaje de animales enfermos, aun de los atacados de tuberculosis bovina, a la que se atribuye mayor propagación y mayor mortalidad, ha diminuído notablemente.

Sobre una matanza anual de cuatrocientas mil cabezas más o menos, efectuadas en el matadero de Liniers, de animales vacunos, el porcentaje alcanza al 1 o|o con fuerte tendencia a disminuir. Influyen mucho en este porcentaje los vacunos estabulados más propensos al mal y generalmente siempre atacados por él. Nos referimos a la tuberculosis, propagada en una forma asombrosa, que a no ser las medidas puestas en práctica por el gobierno nacional, habría invadida todo el ganado del país.

La proporción de animales atacados de este mal, fué de 998 sobre 336.133 cabezas faenadas en Liniers, el año 1901. El año 1908 sobre 169.055 novillos carneados en el mismo matadero, se encontraron 1122 tuberculosos. Como se ve, el aumento es voluminoso; pero, después disminuye y finalmente se estaciona, combatido con eficacia.

El muermo y la tifus bovina, originarios de Europa, y que en el Brasil se han propagado extraordinariamente, no presenta en la Argentina perspectivas alarmantes.

La tuberculosis bovina que ya hemos mencionado, es conductora del bacilo de Koch y ataca a las personas que ingieren carne de animales atacados por ella.

El carbunclo bacteridiano, llamado comúnmente "grano malo", ocasiona enormes pérdidas todos los años en todas las zonas ganaderas del país. Esta enfermedad entraña un grave peligro para el hombre por su enorme poder contagioso y cada epidemia entre las haciendas hace también sus víctimas humanas.

La manera de combatirla se indica por medio de vacunas preventivas. Este problema ha procupado constantemente a los hombres de ciencia, que no han alcanzado aún la fórmula definitiva. Sobre esta grave cuestión se han vertido opiniones muy contradictorias.

Las otras enfermedades incluídas en la reglamentación de la ley sanitaria no se han propagado en el país, de tal manera que merezcan una mención especial, con excepción de la fiebre aftosa a la cual dedicamos capítulo aparte, y de la "tristeza" que es endémica en zonas determinadas de la república.

En el artículo 1o. de la ley mencionada se declara enfermedad que da lugar a la aplicación de medidas sanitarias, las siguientes: La peste bovina, la perineumonia contagiosa en la especie bovina, la fiebre aftosa en todas las especies animales, el muermo en todas sus formas en la especie equina, la sífilis equina, la viruela ovina, la fiebre rosada y la neumo-enteritis en la especie porcina, la rabia en todas las especies, la fiebre carbunclosa en todas las especies, el carbunclo sintomático (la mancha) en los bovinos, la tristeza o fiebre de Tejas en los bovinos, la tuberculosis en todas las especies y la sarna en la especie ovina y caprina.

En numerosos artículos se consignan disposiciones sobre ferias y exposiciones, mercados, tabladas y mataderos; importación en general, cuarentenas, importación del Uruguay, exportación en general, exportación del Uruguay, inspecciones, medidas especiales a cada enfermedad, indemnizaciones y penalidades.

La reglamentación de estas cuestiones es larga y meticulosa, contenida en más de doscientos artículos, muchos de ellos con numerosos incisos. En ella se legisla sobre todos los casos que pueden comprenderse en el "comercio de ganados", desde la salida de una tropa de la estancia hasta su embarque para la exportación o su arribo a los corrales de un frigorífico. Se previene asimismo, como se ha de proceder respecto de las enfermedades mencionadas para anular en lo posible sus efectos. Las penalidades consisten en arresto de 2 a 6 meses y en multas de 200 a 1000 pesos, según la importancia de las infracciones.

LA FIEBRE AFTOSA

Síntomas. — La fiebre aftosa ataca de preferencia al ganado vacuno, lanar, porcino y caprino. Ordinariamente el primer síntoma que anuncia la enfermedad, es la elevación de la temperatura, que es variable, llegando en muchos casos a 40 y 40°50. Aparte de las indicaciones que dá el termómetro, basta observar atentamente a los animales enfermos para notar en ellos el morro y las alas de la nariz secos, la piel caliente; se les ve tristes, abatidos, inapetentes, no rumian o lo hacen de un modo irregular.

Después de estos síntomas, que duran uno o dos días, se ven aparecer en la superfice de la mucosa de la boca, en la cara interna de los labios, en las encías o sobre la lengua, unas pequeñas vesículas llenas de un líquido seroso claro amarillento; las vesículas son de tamaño variable, entre el de una lenteja y el de una moneda de veinte centavos. A medida que crecen si están muy juntas se van uniendo, formando otras mayores, como ampollas, de formas irregulares. En este estado las aftas duran poco tiempo, porque la delgada capa de epitelio que las recubre, es destruída por el frotamiento de los labios, de la lengua o por el forraje que los animales comen, formándose entonces, grandes llagas de un color rojo vivo, muy dolorosas, que dificultan y a veces hacen imposible la masticación de los alimentos. La boca se llena de baba espesa, sanguinolenta, y fétida, que se escapa por las comisuras en gran cantidad.

Es en este momento en que generalmente se aperciben los ganaderos de la presencia de la enfermedad en sus haciendas. En general, sinó se presentan complicaciones, la evolución de la fiebre aftosa varía de 10 a 15 días.

Coincidiendo con la erupción de la boca o poco después, pueden aparecer aftas en las patas o en las manos, determinando desórdenes graves. En las manos las vesículas aparecen de preferencia sobre el pezón, en número variable, provocando la tumefacción de las glándulas y un vivo dolor que hace imposible el ordeñe. Cuando este se verifica, las costras que recubren las llagas son arrancadas, dejando en descubierto una superficie rojiza, sanguinolenta, de cicatrización lenta y difícil. La secreción de la leche disminuye y no vuelve a su estado normal sinó difícilmente; otras veces desaparece por completo si sobrevienen complicaciones, especialmente la mamitis, que acarrea la pérdida total de las mamas.

Las aftas localizadas en las manos y en las patas, aparecen sobre la piel del espacio interfalangiano, entre las pezuñas o sobre la corona del casco. La tumefacción y congestión de la región es intensa y acompañada de dolores violentos: el animal camina con gran dificultad, exteriorizando en su actitud sus sufrimientos agudos. En tal estado permanecen habitualmente echados. Las aftas aparecen, primero entre las uñas, extendiéndose a veces la erupción sobre toda la corona del casco y evolucionan del mismo modo que las descriptas en la localización bucal.

Cuando los frotamientos o los roces con el suelo abren las ampollas prematuramente, queda en descubierto una superficie granulosa que se infecta fácilmetne y supura retardándose en forma considerable la cicatrización y determinando con mucha frecuencia el despegamiento y caída del casco.

Evolución: — Una evolución de la enfermedad que se presenta con carácter septicémico, adquiere suma gravedad debida a la localización interna de la erupción aftosa sobre la superficie de la mucosa del tubo gastro-intestinal (véase párrafo de experimentos) y sobre la del aparato respiratorio.

Los accidentes que caracterizan la forma septicémica, pueden presentarse al iniciarse la enfermedad sin que se note aún la erupción vesiculosa, durante ésta o en su último período, o bien aparecen bajo una forma "apoplética" que mata a los animales en algunos minutos sin síntomas precursores de ninguna clase, o sea después de un corto período en el que predominan accidentes cerebrales seguidos de un estado comatoso acentuado.

La forma digestiva es mucho más frecuente y se manifiesta con mayor gravedad en los terneros alimentados con leche virulenta; los síntomas son los de una enteritis sobre-aguda, con temperatura muy elevada (41°) pulso rápido y débil, mucosas congestionadas, etc. El enflaquecimiento es inmediato como resultado de la diarrea intensa y del meteorismo permanente que los ataca. La temperatura desciende a 38o. produciéndose la muerte del 3o. al 5o. día.

En otros casos al persistir la diarrea, sin producir la muerte, los animales quedan en un estado de enflaquecimiento y coquexia extremados.

Cuando el mal ataca los órganos respiratorios la temperatura alcanza a 41°5o. y 42o.

Las vesículas localizadas en la superficie de la mucosa respiratoria, provocan tos fuerte y arrojo por las cavidades nasales de mucosidades abundantes. Se observan todos los síntomas de una bronconeumonia o de gangrena pulmonar, muriendo los animales después de 3 o 6 días. En algunos casos la muerte es producida en 24 horas por asfixia.

Experimentos. — Tantos han sido los procedimientos propuestos — dice el doctor V. Olleck en el "Resumen de Agricultura" de Barcelona — sin que uno solo haya resistido la experimentación cientffica, que no es de extrañar el excepticismo que reina al indicarse un nuevo remedio.

(Continuará).

A SOCIAL

Se han anotado ya para tomar parte en el partido de golf las señoritas [illegible] Salas, Molina, Oyuela, Lezica Vi[illegible]ela, Lagos, Maderna, Wells, Lava[illegible]llo, Murguiondo, Anderson, Esca[illegible]da, Pirán, Anchorena, Drago, Paz, [illegible]ceti, Gowland, y Daireaux.

Las invitaciones llevan las siguientes firmas:

[illegible]telvina C. de Sala, Sara G. L. Becú, María Mercedes G. de Oba[illegible], Emilia S. de Cayol, Matilde M. [illegible]Ayerza, Sofía Beláustegui, Sara [illegible]e de Lacroze, María[illegible] Pirán, Ama[illegible]Gramondo, Clar Beláustegui, Ca[illegible]. M. de Arana, Mercedes E. de [illegible] Magdalena G. de Bullrich, [illegible]Carmen S. de Demaría, Elena [illegible]Dolores A. de Elortondo, Ma[illegible]Beláustegui, Carolina García [illegible]Condesa de Sena, Elisa A. de [illegible]Josefina S. de Travers, Caro[illegible]de Malbrán, Sara B. de Zorra[illegible]lisa G. de Aguiar, María Cris[illegible]de Beccar Varela, Enriqueta [illegible]albrán, Sara L. de Martínez [illegible]Elisa L. de Aranda, Margari[illegible], Justa E. de García Fernán[illegible]ría Antonia L. de Fernández, Remedios O. de Beccar Varela, Rosa H. de Becú, Manuela D. de Escalada, Teresa P. de Manzone, Matilde N. de Noceti, Elvira G. de Montes de Oca, Lorenza S. de Rolón, Lucrecia C. U. de Travers, Delia A. de Ocampo, Elena C. V. de Martínez, María Isabel M. de Obarrio, Gregorina M. de Lagos, María Teresa Q. de Pearson, Mercedes de Guerrico, Ana S. de Casares, Paula Pirán, Mercedes M. de Bosch, Elvira P. de Cranwell, Inés A. de Díaz, Sara Beccar Varela, Eulalia P. de Sánchez, Elvira P. S. de Klappembach, María Teresa G. F. Bellocq, Elcira Beláustegui, Justina R. de Rolón, Florencia Beccar Varela, María Luisa Beláustegui, Débora G. de Giménez, Juana H. de Obarrio, Justa Beccar Varela, prosecretaria.

* * *

Será bendecido pasado mañana el enlace de la señorita María Antonia Molina con el señor Pablo Oliva Vélez.

La ceremonia religiosa se efectuará a las 6 de la tarde en casa de la familia de la novia y serán padrinos la señora Angela Vélez de Oliva y el doctor Julio Molina.

En el casamiento civil actuarán como testigos, por parte de la novia, los señores Diógenes Aguirre, doctor José María Ruiz y Carlos Miguel Molina; y por la del novio, los doctores Carlos Oliva Vélez, Carlos Salas y el señor Juan José Oliva Vélez.

Con el fin de asistir a esta boda han llegado de Córdoba, la señora Angela Vélez de Oliva, su hija Sara; el señor Juan José Oliva Vélez, su señora y los doctores Carlos y Manuel Oliva Vélez con sus familias.

* * *

Se efectuó esta mañana el sepelio del señor Adolfo Bash, conocido industrial de origen escocés y que hace cuarenta años residía entre nosotros.

El acto se realizó en el cementerio británico de la Chacarita.

* * *

Penosa impresión ha causado en nuestra sociedad el accidente de automóvil del que ha resultado muerto ayer el niño Joaquín María, de seis años de edad, hijo del señor Joaquín Cazón y señora Dora De Bary de Cazón.

Los esposos Cazón salían a eso de las 2 de la tarde, acompañados de sus hijos, de su residencia de la Avenida Alvear, cuando la víctima se desprendió rápidamente del grupo y descendió a la calzada.

En esos momentos pasaban numerosos vehículos, y entre estos un automóvil que derribó al niño y le causó la muerte instantánea.

Es de imaginarse la impresión que el hecho produjo en los atribulados padres, ante la pérdida tan brusca y dolorosa del único varón de sus hijos.

Apenas conocida la ingrata nueva, la casa de los esposos Cazón se vió concurridísima de personas que iban a hacerles presente su condolencia.

Hoy llegaron del campo informados de la desgracia, el señor Teodoro de Bary y señora Fidela Mackinlay de De Bary.

Esta tarde se efectuará el sepelio en la Recoleta.

* * *

¿No es la mujer más discreta que el hombre?

He aquí una pregunta que seguramente extrañará a nuestras lectoras, acostumbradas como están a oir la eterna cantinela de que la mujer no sabe guardar secretos.

Pero más que un axioma aceptable es una vulgaridad de mal gusto que los hombres repiten rutinariamente sin conocer el alcance de lo que dicen.

Negar a la mujer la facultad de discreción es desconocer la psicología del corazón femenino, ignorar la vida íntima de las mujeres, de la historia y demostrar, además de una gran falta de galantería, una no menor incapacidad de comprender la misión de la mujer.

Para guardar un secreto lo preciso es tener condiciones nobles, sin que implique nada el sexo de la persona.

Tan discreta es la mujer como el hombre, más discreta aún aquella, en relación al mayor número de confidencias de que es depositaria.

El hombre es reservado con el hombre, no por virtud de discreción, sino por falta de ocasión, o por exceso de desconfianza, las conversaciones entre hombres no son por lo general propicias para confidencias, terreno al que pocas veces tienen ocasión de arribar.

Pero el hombre es más confidente con la mujer; la vida del hogar a la hora del amor predispónenle a las confesiones y al desahogo.

Por esto y porque la mujer está dotada de una mayor clarividencia y de un espíritu intuitivo más desarrollado que el del hombre, es que la mujer posee siempre muchos más secretos que este.

No hay, pues, que considerar en absoluto el número de secretos revelados por la mujer; debe ser apreciado, como todo en esta vida, relativamente.

En ética las circunstancias juegan un papel muy importante.

En tiempos de Margarita de Valois, reina de Navarra, el palacio del Louvre de París, era un maremágnum en que se agitaban encontradas las intrigas del amor y los graves negocios del estado.

Presentóse una noche en la cámara de Margarita su esposo Enrique de Borbón, recriminándole en la forma velada que aquel rey solía usar, una supuesta indiscreción de Margarita con el célebre Enrique de Guisa, en un asunto en que jugaban la lealtad conyugal y la ambición al trono enfermizo de los Valois.

Sólo dos personas en el mundo podían revelar este secreto, dejó escapar el rey de Navarra.

Erguiéndose con dignidad la hija de Médicis, contestó a su esposo:

—¿No es la mujer más discreta que el hombre?

Perplejo quedó ante esta respuesta Enrique de Borbón, que salió mohino de la cámara conyugal, a la que no volvió en muchos años.

Sucedióronse las luchas sangrientas entre hugonotes y católicos, entre Guisas y Borbones.

El rey de Navarra ocupó el trono de Francia y en un arranque de justicia y nobleza a raíz del hallazgo de una carta confidencial, presentóse a su esposa:

—Señora—le dijo—hace años, en nuestra última entrevista, me dió vuestro ingenio una lección que yo no aprendí entonces, pero que la vida me ha enseñado ya. Bien que alejado de vos, vengo hoy a confesar a vuestros pies la discreción de la mujer.

Enrique IV es considerado como uno de los hombres más sagaces de la historia.

* * *

El 26 del corriente se celebrará el casamiento de la señorita María Elvira Reybaud con el doctor Víctor Nougués.

La ceremonia se efectuará en casa de la familia de la novia, dentro de la mayor intimidad.

* * *

El miércoles y jueves próximo se efectuará en las canchas del Tennis Club Argentino, un torneo americano doble para damas, a beneficio de los asilos de las hermanas bonaerenses de San José.

La entrada se ha fijado en 3 pesos y las inscripciones, que son ya numerosas, quedarán cerradas hoy.

* * *

Continúa la afluencia a las termas de Cacheuta, el encantador paraje tan indicado para el esparcimiento y la salud, por las propiedades medicinales de aquellas aguas.

Parten en breve para ese punto las siguientes personas:

Juan B. Mignaquy, Miguel Manacordá, Manuel Gallegos, doctor Manuel Cafferata, señora María R. de Hardy, Salvador Pérez Alem, doctor Antonio López Alfaro y señora, señora Rosa Aguirre de Balcarce, José Esparza y familia, Damián Recalde, doctor José Solá, Albino Boero, C. Velarde, Bautista La Riestra, Julio Fabre y familia, Manuel Candia, señora Julia M. de Schnaith, señora E. de Chozas, señora Concepción Irizar de Pastor, Ludovico Mac Nab, Adolfo Louge, familia de Berisso, Llorens y familia, doctor Juan C. Gallo, señora Adelina A. de Castex y familia.

* * *

En memoria del doctor Ramón Leiguarda y Alonso se ofició esta mañana un funeral en la iglesia San Miguel.

* * *

Por la señora Delia Grondona Gowland se celebraron esta mañana misas en la capilla del Carmen, asistiendo una concurrencia numerosa y distinguida.

* * *

Se ha formalizado el compromiso matrimonial de la señorita Julia C. Allemand con el señor Gregorio Ochoa.

* * *

Esta tarde han sido inhumados en la necrópolis del oeste los restos del señor Manuel Bonal y Martínez, cuyo deceso, ocurrido ayer, ha sido muy lamentado en el círculo de sus amistades.

* * *

De Belgrano:

Con motivo de las próximas fiestas mayas, se ha organizado en esta parroquia una comisión que se encargará de la organización de los festejos para el 25 de mayo.

La forman los señores:

Adolfo Calvete, ingeniero Juan Ochoa, doctor Juan B. Emina, doctor Fortunato Canevari, doctor José María Lizurume, doctor Francisco Linares, coronel Telmo Pereyra, Juan B. Irayzos, doctor Tomás Amuchástegui, Héctor F. Guerrico, Julio H. Silva, doctor Pedro de la Torre, Luis Benoit, José F. Casella, coronel Francisco Chausiño, doctor Elías J. Aráuz, R. Cristhian, Enrique W. Burgas, José M.a Pita, ingeniero Pedro P. Contreras, Carlos, Ricardo y Roque Baudrix, Julio Giannotti Bustamante, ingeniero Antonio Pelossi (h.). Santiago Brugnard.

—Sigue en delicado estado, el señor Horacio Barroetaveña.

* * *

Será consagrado el 8 del mes próximo el casamiento de la señorita Lilian Hayes con el señor Arturo W. Pearson.

* * *

En casa de la familia de la novia será consagrado hoy el enlace de la señorita Betriz Sosa Lavalle con el señor Francisco Solari. La ceremonia se efectuará en la mayor intimidad.

Actuarán como padrinos la señora Carmen Lavalle de Sosa y el señor Martín Solari.

Serán testigos en el acto civil, por por parte de la novia, los señores José Solari y Ernesto Sosa Lavalle, y por la del novio el diputado nacional doctor Antonio Santamarina y el doctor Miguel Hourcade.

La nueva pareja partirá para Montevideo, en donde pasará una temporada.

* * *

Bajo la presidencia de la señora Elvira Gandulfo de Sousa, se reúnen esta tarde las socias del taller de San Agustín con el propósito de reanudar las tareas del año con fines caritativos.

El nuevo taller se ha instalado en casa de la señora de Sousa.

* * *

Guarda cama la señora Isabel Quiñones de León de Christophersen.

—Se encuentra enferma la señora Sara Legarreta de Aguirre Paz.

—Un poco mejor la señora, Carmen Llobet de Prins.

—En el mismo estado, el doctor Enrique Alberto Salterain.

—Guarda cama, la señora María Teresa Soler Urquiza de Vidal Freire.

—Sigue enfermo el señor Delfín Huergo Paunero.

—Enferma, la señorita Julia Reheca Dirube Mazzini.

* * *

De General Urquiza:

Ha sido solicitada la mano de la señorita María Elena Ramírez para el señor Lidoro Ponce.

—Completamente restablecida, la señora Carmen Martínez de Campos.

—Muy mejorada, la señorita Rosaura Basavilbaso.

* * *

Han partida:

—Para Montevideo, las señoritas Matilde, Celia y María Esther Idiarte Borda.

—Para Córdoba, el señor Alfredo J. Machado.

—Para Rosario, el señor Enrique Ferreyra.

—Para Córdoba, el señor Manuel Achával Lastra y familia.

—Para Montevideo, el señor Manuel Lessa.

* * *

Por mucho tiempo se ha considerado una extravangancia usar ropa interior de seda, y las mujeres que tienen este hábito han sido criticadas por no contentarse con lucir este tejido exteriormente, sino también de adoptarlo interiormente.

Si se ven las cosas tal como son, la ropa interior de seda es mucho más económica que la de otros tejidos y es lo mejor que una mujer puede hacer. Cuando es de buena calidad durará más que la de hilo, lana o algodón. Además, es extraordinariamente fácil lavarla y luego ocupa tan poco lugar en donde se acomode, que lo mismo en la casa, que en viaje, no estorba en ninguna parte, siendo ideal en todas las condiciones y para todos los gustos.

Se ha dicho que hay cuatro grandes fibras para vestir a las mujeres, y son: lana, algodón, hilo y seda. Pues, bien, la seda es la más limpia de todas, menos recogedora de polvo y más fácil de lavar, como ya hemos dicho. Es también más fuerte; una hebra de pura seda es tan fuerte, como un hilo o alambre del mismo grosor, y este tipo de seda dura a menudo varios años.

Por otra parte, es de todas las fibras, la más fina, suave, ligera y hermosa de todas, caliente contra el cutis hasta cuando está mojada y tiene su propio lustre, sonido y tacto.

Tened presente todo esto, antes de condenar a una mujer que exprese su preferencia por la ropa interior de seda, a la vez que por las prendas de vestir exteriores de la misma tela, porque, después de todo, practica la economía verdadera, aunque para los que ignoran las cosas les parezca extravangancia, y alabadla por tener el arte de saber combinar la belleza con la utilidad.

* * *

Han llegado:

De Mar del Plata, las señoras Isabel Giménez de Martel y Lola Williams de Martel.

—De Los Toldos, el señor Federico Moores y su señora María Josefa Cantilo.

—Del Tigre, la señora Rosa López de Basavilbaso y sus hijos.

—De su estancia en Santa Fe, el señor Eduardo Saá Pereyra y sus hijos.

—De Mar del Plata, la señora Alcira Quirno Costa de Bilbao, los señores Angel Ortiz y familia, Eduardo Racedo y familia, Felix Camet y familia, José María Ezcurra y familia, Ernesto Weiss y Juan B. Patrone.

—De Córdoba, la señora Angela Vélez de Oliva y su hija Sara.

—De San Juan, las señoras Sofía Lenoir de Klappembach, Emma Klappembach de Paterson y sus hijos.

—De Chile, el señor Fortunato B. Arzeno y señora.

—De Corrientes, las señoritas Blanca y Victoria Arigós.

—De Montevideo, los señores Luis Supervielle, Arturo Wilson y familia.

—De Morón, la señora Delia de la Serna de Gil y familia.

—De San Isidro, el señor Remizio Dumais y su señora Sara Cainzo.

—De San Fernando, la señora Amelia C. de Somellera, los señores Miguel Jantus, su señora Celia Somelera y sus hijos, Alejandro Molino Torres (hijo) y su señora Zulema Mils.

—De Maipú, el señor Jorge Artayeta y familia.

—De Morón, el ingeniero Antonio Restanió y familia.

—De Chapalmalal, la señora Julia Elena Acevedo de Martínez de Hoz, el señor Luis de Saamanca y su señora María Julia Martínez de Hoz.

—Del Tigre, el señor Antonio Albarellos y su señora Antonia Guerrero.

—De Córdoba, el señor Juan Goltya.

—Del Tigre, las señoras Eloísa Ponce de León de Ezpeleta, Eloísa Ezpeleta de Sierra y los señores Pedro Estrada y su señora Celia Ezpeleta, Santiago Barretta y sus hijos, y la señorita Amalia Moreno.

—De Coronel Vidal, el señor Eduardo Ezeiza y familia.

* * *

De La Plata:

Muy lamentado ha sido el repentino fallecimiento del señor Federico E. Arrue, ciudadano uruguayo, radicado desde hace muchos años en La Plata.

El señor Arrue falleció inesperadamente mientras presidía una mesa electoral en el atrio de San Francisco.

Esta tarde se efectuará el sepelio.

—Siguen adelante los preparativos para el festival que el 4 de mayo se celebrará en el cine París, organizado por el centro de la facultad de agronomía y veterinaria.

Entre los números con que se cuenta, figuran varios a cargo de prestigiosos elementos de la facultad.

La comisión de caballeros que entiende en la organización de esta fiesta cuyas proporciones permitirán la realización de un acto lucido, tiene proyectado después de la parte teatral, llevar a cabo un baile en uno de los salones de La Plata.

—Ayer se realizaron en lo necrópolis del oeste, de la capital federal, las exequias del joven Eduro Nimpor Elizondo, practicante mayor del hospital Misericordia, de La Plata.

El jóven Elizondo, era hijo de Corrientes y hacía apenas un año que contrajo enlace.

En el acto del sepelio, que alcanzó contornos de real imponencia y en donde vimos representados, a los elementos más espectables del cuerpo médico y de las facultades de la metrópoli y del personal de Misericordia de La Plata, hicieron uso de la palabra los siguientes señores: por el Círculo Médico, el señor Balestra; por la Asistencia Pública de Buenos Aires, el señor Amato; por el hospital Misericordia el doctor A. Baston y por el servicio de anatomía topográfica de la facultad de medicina, el señor Meabe.

* * *

De Rosario:

Bajo los auspicios de la sociedad El Círculo, el pianista Ernesto Drangosch, da esta noche su anunciado recital wagneriano en el salón de la Biblioteca Argentina.

El programa es el siguientes:

Primera parte: "Los maestros cantores", "El holandés errante", "Tristán e Isolda"; segunda parte: "Siegfrid", "La Walkiria"; tercera parte: "Lohengrin", "Tannhauser".

—La Sociedad de Beneficencia renovará en breve sus autoridades. Es candidata a la presidencia la señora Ramona Ortiz de Colombres

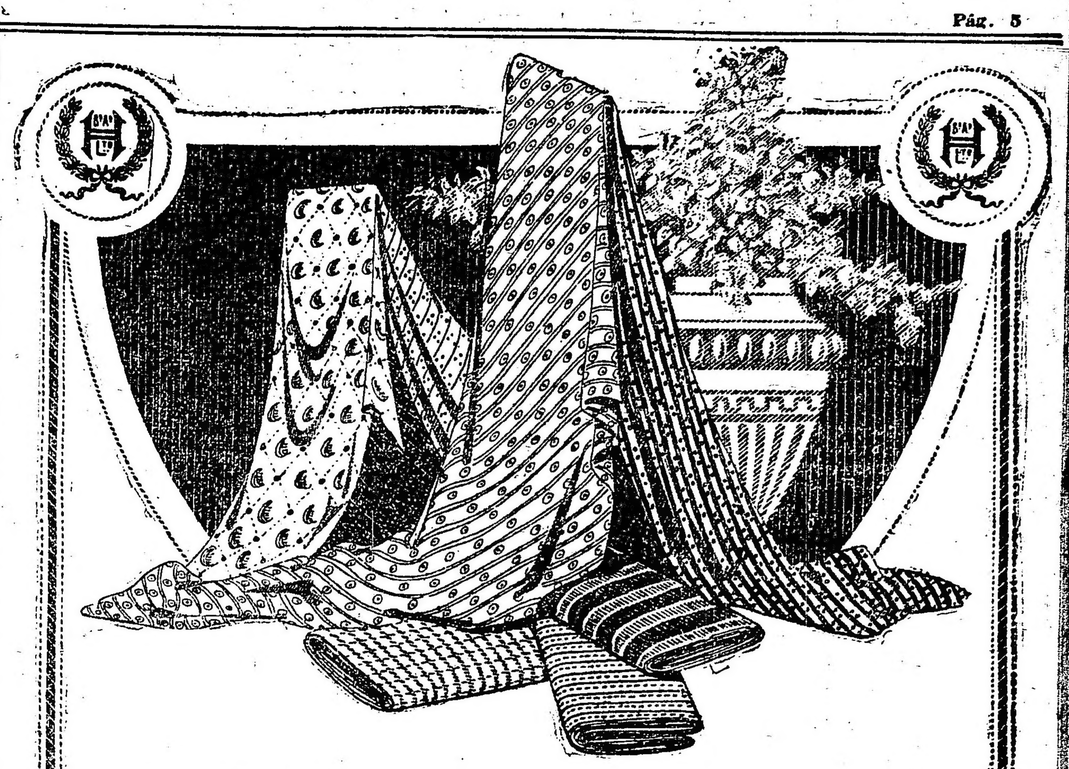

HOY inicia Harrods

la exhibición de las últimas novedades en

Sederías y Tejidos

que ha recibido recientemente.

Nada hay que pueda dar idea de la riqueza de este espléndido surtido. Sólo visitando estos Departamentos podrá apreciarse de visu lo que representan en calidad, moda y selección de gustos, fantasías y colores.

En cuanto a precios, HARRODS mantiene su característica de ser la Casa más ventajosa, pues sólo presenta lo mejor y más distinguido que se crea cada estación

Harrods

FLORIDA 877 PARAGUAY 554

—Ayer se efectuó el sepelio de la religiosa sor María Anselmina, superiora del asilo maternal número 1.

Una comisión de la Sociedad de Misericordia presidida por la señora Isabel Salva de Molina y los niños de los asilos, acompañaron sus restos a su última morada, rindiéndole un póstumo homenaje de afecto y gratitud.

ESTADO DEL TIEMPO

Cayeron lluvias ligeras a moderadas en puntos en el norte de Buenos Aires, en Entre Ríos, Corrientes, Santa Fe, Córdoba y Jujuy. Hoy el tiempo sigue algo nublado e inestable en todas las regiones.

Prevalecen vientos suaves y muy variables en las provincias y suaves del oeste en las regiones del sur.

La temperatura ha subido en Buenos Aires en las regiones centrales y ha bajado en el extremo norte y extremo sur del país. En muchas estaciones en el sur y oeste de Buenos Aires y en Pampa Central hubo heladas.

La presión atmosférica ha bajado rápidamente y esta mañana se encuentra baja en todas las regiones.

Probabilidades del estado del tiempo hasta las 8 p. m. de mañana:

En general: lluvias en las provincias; temperatura en descenso en las provincias del sudoeste.

Provincia de Buenos Aires y Pampa Central — Lluvias a intervalos; temperatura en descenso el martes.

Santa Fe, Entre Ríos y Corrientes — Lluvias a intervalos, temperatura en ascenso.

Santiago y norte de Córdoba — Lluvias aisladas, temperatura en descenso el martes.

Mendoza, San Luis y sur de Córdoba — Lluvias aisladas, temperatura en descenso el martes.

Catamarca, La Rioja y San Juan — Lluvias aisladas, temperatura en ascenso.

Jujuy, Salta y Tucumán.—Lluvias aisladas, temperatura en ascenso.

Río Negro, Neuquén y Chubut — Lluvias aisladas, temperatura en descenso.

Santa Cruz y Chubut — Faltan datos.

Buenos Aires: Baradero 12 mm., Campana 9, Castilla 1, Chivilcoy 2, General Belgrano 1. La Rica 6, Monte 2, Paraná Miní 8, Ramallo 7, San Sebastián 4, Tejedor 3, Villa Sauce 29.

Santa Fe. — Alvarez 3, Arrufo 20, Ceres 17, Díaz 14, Esperanza 22, Frank 22, Gaboto 8, Gálvez 31, Gessleh 5, Godoy 4, Irigoyen 31, Landetá 21, Los Sembrados 51, Matilde 50, Nuevo Torino 25, Peyrano 3, Puerto San Martín 10, Rodríguez 41, Rosario 4, Rueda 2, Saavedra 15, San Agustín 12, San Cristóbal 20, Santa Clara 5, Santa Fe 26, Serodino 16, Susana 8, V. Constitución 8, Villa Trinidad 11.

Entre Ríos. — Alberdi 12, Aranguren 12, Basavilbaso 13, Brasilera 22, Britos 12, Colón 15, Clara 15, Concordia 43, Crespo 13, Curtiembre 61 Diamante 18, Domínguez 71, Don Cristóbal 22, El Retiro 15, El Pilar 16, Gilbert 13, González 20, Gualeguay 9, Gualeguaychú 15, Hasenkamp 44 Hernandarias 27 Hernández 15 Irazusta 11, Las Margaritas 70, Larroque 8, Libaros 16, María Grande 30, Nogoyá 22, Paracao 26, Paraná 20, Pueblo Brugo 54, Pueblo Racedo 74, Racedo 14, Ramírez 11, Rocamora 13, Rosario Tala 11, San Benito 24, San Salvador 16, Santa Elena 31, Seguí 19, Sauce Pinto 15 Sola 16, Tabossi 33, Urdinarrain 18, Urquiza 21 Uruguay 11, Valle María 19, 20 de Septiembre 21, Viale 25, Villa Mantero 14, Villa Urquiza 110, Victoria 13, Villaguay 6.

Corrientes. — Buena Vista 12, Goya 10, Libres 11, Santo Tomé 11.

Santiago del Estero: Argentina 6.

San Luis: Daract 3, Lavaisse 6, Nueva Escocia 13, Villa Mercedes 4, Córdoba: Achiras 8, Assunta 2, Etruria 2, La Carlota 2, Leones 8, Harcos Juárez 6, Tráns. San Justo 2, Villa María 3.

Río Negro: Bariloche 4.

Neuquén: C. Sarmiento 2, 16 de Octubre 1.

Uruguay: Montevideo 1, P. Este 2, Santa Isabel 2.

En Correos y Telégrafos

SUPRESION DE MULTAS

El superior gobierno nacional ha aprobado una resolución de la dirección general de correos y telégrafos por la que se suprimen las multas que se imponen al personal para reprimir las faltas o irregularidades cometidas, que no revisten carácter de graves.

COMUNICACIONES INTERNACIONALES

La oficina internacional de la Unión Postal Universal que funciona en Berna — Suiza — ha hecho saber a nuestra administración de correos y telégrafos de parte de la de Francia que el servicio de encomiendas para la India británica ha sido suspendido por vía Marsella — Aden — Bombay.

Por consiguiente, los envíos de que se trata deben ser encaminados por vía Inglaterra.

FRANQUICIA POSTAL

El poder ejecutivo ha autorizado a la administración de correos y telégrafos para hacer circular con la franquicia de porte pago y como encomiendas, los tomos de la obra del naturalista don Florentino Ameghino, a cuyo efecto abrirá una cuenta especial a la intervención nacional en la provincia de Buenos Aires.

CLAUSURA DE UNA DEPENDENCIA

La dirección general de correos ha resuelto aceptar la renuncia interpuesta por el encargado de la estafeta Desvío Las Mojarras (provincia de Córdoba), don Vicente Catero, clausurando dicha dependencia por no haberse podido obtener un candidato que acepte el expresado puesto en carácter ad honorem y ser muy exiguo el producido y movimiento de aquella oficina.

La correspondencia consignada al referido punto deberá ser dirigida a los efectos correspondientes a la localidad más próxima — Villa María — distante 11 kilómetros.

PATENTE DE PAQUETE POSTAL

Ha sido concedida por el gobierno la patente de paquete postal, de conformidad con los decretos reglamentarios de fechas 25 de febrero, 17 de mayo y 23 de junio de 1907, al vapor nacional "Iberá Correntino", perteneciente a los armadores señores Pedro S. Tobal y Cía.

Centros Recreativos

Círculo Valenciano — Celebrando sus bodas de plata, este prestigioso círculo realizará un gran festival el 17 del actual, a las 8.40 p. m., en el teatro San Martín. Con este objeto, se ha preparado un interesante programa, lo que, agregado al sin-número de invitaciones solicitadas, permite esperar el mayor lucimiento de esta fiesta.

La Tosca. — El 21 del actual a las 3.30 p. m. se verificará un "Dance-Tea" organizado por esta sociedad, en confraternidad con la sociedad Juventud del Día, el que tendrá lugar en el salón Augusteo, Sarmiento 1374.

En esta fiesta se distribuirán los premios correspondientes al concurso realizado en los pasados carnavales.

Los amantes del saber. — El 20 del corriente a las 9 p. m., en los salones de la Casa Suiza, efectuará un festival artístico y danzante.

El Floreal. — Este círculo social para el día 20 de abril próximo prepara su novena velada con función y baile familiar, en el salón Giuseppe Garibaldi. En esta reunión, se hará entrega de los premios del concurso realizado en los pasados carnavales.

Región Leonesa — Para el 20 del corriente, a las 9 p. m., realizará un festival artístico y baile familiar en el salón Unione e Benevolenza, Cangallo 1362.

El Entrerriano. — Este centro efectuará el sábado 20 del corriente, a las 10 p. m., un baile extraordinario en el salón "San Martín", calle Rodríguez Peña 344.

Club Leandro N. Alem — El domingo próximo realizará una matinée en el salón de la Asociación Española de Belgrano, calle General Paz número 1760, a las 3.30 de la tarde.

CREDITOS

Pagaderos en 10 mensualidades

Tienda LA PIEDAD

Bme MITRE ESQ CERRITO

Bs AIRES

[illegible]E — TEATROS — LETRAS

que ayer domingo confir-
ena impresión producida.

TRO NACIONAL

rante las funciones de ma-
oche, el Liceo estuvo muy
de concurrencia. Sigue
el drama de Berisso "Con
as", en cuyo rol de Nelly
da primera actriz Camila
btenido el éxito más es-
carrera artística.
recedida de la comedia
Delgado "El esposo de

ntino llega esta noche a
presentación la comedia
loso "La loca del Azul"
ece llamada a una lar-
a en el cartel, dada la
la viene recibiendo el

ático han encontrado en
una fuente de recursos para su inagotable buen humor, realizando dos interpretaciones muy acertadas, que el público celebra con aplausos.

Como siempre, se inicia el espectáculo con "La marea", del mismo autor.

En el Apolo ha conseguido imponerse la comedia de Méndez Caldeira "Un yanquée en lo de Ramona" estrenada el viernes. Sus escenas sencillas y reideras se escuchan amablemente. Le presta animación y colorido la buena interpretación entre la que se destaca la labor de las señoras Mary, Rivera, Dealessi y los señores Casaux y Ratti.

A medida que aumenta su número de representaciones, se afirma el éxito de la nueva obra del poeta Martín Coronado "La chacra de Don Lorenzo", que en el Politeama nos hiciera conocer la compañía que dirige el veterano José J. Podestá.

Hoy va también precedida del sainete de Carlos Pacheco y el infortunado maestro Reynoso "Los disfrazados".

Género chico nacional

Recordamos que esta noche se realiza en el Nacional una función extraordinario en honor de los señores Alberto Novión, Bayón Herrera y maestro Coll con motivo de llegar al centenario de representaciones la revista "Discos dobles", de que son autores.

Es un homenaje merecido.

"Discos dobles", dentro de su género es una producción hábilmente teatralizada que revela en sus autores condiciones superiores para este género tan difundido. Ha mantenido el interés del cartel de aquel teatro durante mes y medio, habiendo hecho postergar todos los estrenos, y esta es la mayor manifestación de la forma en que la ha recibido el público.

Alcanza, pues, "Discos dobles" la honrosa cifra de 100 representaciones consecutivas, produciendo siempre excelentes entradas que le aseguran aún una larga permanencia en el cartel. Ocupa hoy la primera y última sección de la noche.

En segunda el sainete de Alberto Novión "Peluquería y cigarrería", uno de los buenos éxitos cómicos de Vittone.

Sigue representándose con éxito en el Nuevo el sainete de los hermanos Rada "Cuentas claras", en cuyo estreno reapareció el director de la compañía, Pablo Podestá. Ocupa hoy la segunda.

El sainete de Vaccarezza "La otra noche en los corrales" sigue ocupando el cartel. Va en primera.

En el Buenos Aires el programa no ha sufrido modificaciones.

Sigue siendo un éxito la comedia de Alfredo Duhau "Sábado inglés", que hoy se representa en vermouth y segunda de la noche.

"El lobo de mar" continúa ocupando la tercera sección.

"La divina revista" en primera.

Mañana martes, se reprisará "La pebeta del bar copetín", donde hará su debut la tiple cómica Manuelita Poll.

El autor de la revista "De Berlín a París", estrenada en la Comedia, ha hecho algunos cortes a la misma, suprimiendo, entre otras cosas, el monólogo "El poilu", que era bastante escabroso. Con ello ha ganado algo la pieza en cuestión, que hoy ocupa las secciones vermouth, primera y tercera de la noche. En segunda "El novicio", de Leumann.

Novedades de las compañías extranjeras

Están muy adelantados en el Victoria los ensayos de la comedia "La idea de Francisca", original del comediógrafo francés Paúl Javault y vertida al castellano por Julián Bernat.

El celebrado autor de "La chocolaterita" ha hecho, según nuestros informes, una comedia amena y espiritual, en la cual campea ante todo el buen humor característico de la producción francesa del género.

En el San Martín se estrenará el jueves la comedia de Tristán Bernard "El bailarín desconocido" ("Le danseur inconnue"), que el año pasado nos hiciera conocer en el Odeón la compañía francesa André Brulé.

En el Mayo se estrenará el miércoles la opereta "El pícaro Segismundo", original del festivo autor Carlos Arniches, música del maestro Gilbert. Esta obra fué hecha conocer en la última temporada al público madrileño.

En la presente semana estrenará la compañía del Avenida, el sainete madrileño "Ya se casó la Isabel" que en el teatro Martín de la capital española obtuvo últimamente un suceso cómico.

A fines del corriente mes se estrenará en el mismo teatro la zarzuela del reputado maestro Luna "El niño judío" que ha merecido elogiosos juicios de la prensa madrileña y que será presentada con decorado y vestuario nuevos.

Mañana martes se estrena en el Odeón la comedia en tres actos "Mario y María", original del comediógrafo italiano Sabatino López, versión castellana del conocido autor teatral D. José León Pagano.

VARIEDADES

Hoy se despide del público del Empire la aplaudida tonadillera Teresita Zazá.

En el Coliseo Palermo ha debutado la tonadillera Anita García, conocida por su larga actuación en los escenarios del centro.

En el Casino reaparece hoy Mlle. Ce'Dora, en su arriesgado ejercicio de "El globo de oro".

En el Esmeralda se ha fijado para el miércoles el debut del aplaudido dueto criollo Gardell-Rezzano, que ofrecerá una nueva serie de canciones típicas.

Hoy se despide del público del Smart el tenor Orlandini, que ha sostenido una larga temporada.

DEL INTERIOR

En el teatro Municipal de Santa Fe se ha resuelto inaugurar la temporada de 1918 con la compañía italiana Torre-ciprandi-Buccini, cuyo director es el actor Pedro Maresca. Forma parte de esta compañía la tiple Nelly Gary. Con "La duquesa del Bal Tabarin" se efectuará el debut el próximo jueves.

La historia de la princesa "Pocahontas", comedia americana que ha sido presentada en el "Caarton" con un decorado casi suturista

TEATRO EXTRANGERO

EL TEATRO FRANCES Y LA GUERRA

A pesar de haber perdido todo un año de labor, a raíz de las clausuras ordenadas por la prefectura de policía y de las tímidas reaperturas que les siguieron, limitadas a representaciones de beneficencia o de solidaridad profesional, el teatro sigue ocupando, malgrado las contingencias de la guerra, un bastante considerable lugar en la "reprise" de la vida intelectual y económica de Francia.

Para evitar consideraciones generales que serían ciertamente prematuras y a fin de obtener un cuadro suficientemente completo de las obras dramáticas últimamente llevadas a la escena, es preciso dividirlas en cuatro series: 1a., las obras que tratan superficialmente de la guerra; 2a., las obras esencialmente inspiradas en la guerra; 3a., las obras que ponen en escena las costumbres creadas por la guerra, y finalmente, en cuarto lugar, las obras que hubieran podido ser representadas en 1913, las que hubieran podido darse en 19... y que no tienen con el actual conflicto ningún punto de contacto.

Es una recapitulación un tanto comprimida, pero que lleva en sí la ventaja de marcar nítidamente la intención de los autores y el gusto del público.

El teatro ligero de la guerra dió comienzo en el teatro del Palais Royal, con una revista de Mr. Rip titulada "1915". Este fué el primer espectáculo inédito que interesó a París, primeramente, y luego a las provincias. Hasta entonces, tanto los autores como las empresas, se habían ceñido a tentar algunas "reprises".

Todo el alegre repertorio de Mr. Georges Feydean había bastado a asegurar el solaz de los soldados con licencia, así como la fortuna de algunos teatros. La revista de Mr. Rip traía, pues, consigo la primera sátira irónica sobre los alemanes, sobre el kaiser, sobre su plata y sus zeppelines, a la vez que ponía en solfa el traslado del gobierno francés a Burdeos. La revista tenía como punto culminante, la escena donde el poilu regresaba al frente, cantando: "¡Ya los tendremos!"; nos parece inútil agregar que se hizo rápidamente popular. El mismo teatro prosiguió la explotación de esta misma veta y representó "Le Poilu", una opereta asaz anodina, que preparó el vodevil titulado "Madame et sou filleul", y cuyo éxito sobrepujó grandemente a los mejores éxitos del tiempo de paz.

Otros autores, sobre otros escenarios, fueron menos afortunados: por ejemplo Georges Berr y Louis Verneuil, que dieron en el Gymnase "La charrette anglaise", y que fracasaron en el Ateneo con una comedia titulada "Monveuvre", cuyo asunto, muy delicado, no gustó. Por el contrario, Mac Marly provocó nutridísimos aplausos con "Kit", adaptación de "The man who stoyed at home", excelente pieza policial sobre el espionaje alemán y en la que el gran cómico desempeñaba un rol que estaba muy de acuerdo con su vena fantasista. Este éxito movió a Max Deadly a hacerse cargo, durante el transcurso de las hostilidades, de la dirección del teatro "des Variétés", en el que dió con éxito realmente halagüeño "Polash and Perlmutter", "Le Roi de l'air", sacado de "The Aviator" y "La femme de sou mari", adaptación de la novela homónima de M. Thomas, hecha muy afortunadamente por M. M. Marguet Miller.

El teatro de la guerra (o teatro sobre la guerra, que lo mismo da llamarle de una manera o de otra) tentó a autores famosos ya y produjo o ayudó a producir obras de mayores vuelos literarios, pero que no hallaron por parte del público tan buena acogida como la que aquél deparara a las anteriores.

El primero en hacer esa tentativa fué Mr. Francais Fouson, a quien nuestro público ya conoce; Mr. Fouson llevó a la escena "La Kommandantar", escenas de la vida bruselense bajo la dominación prusiana.

Un autor italiano (pero que escribe en francés), Mr. Lucio d'Ambra, confió luego a Mme. Berthe Bady "La frontiére", un drama asaz violento construído sobre la trágica situación en que hállase una mujer francesa, desposada con un alemán y que rebélase al verlo triunfar.

Mr. Henry Bataille trajo, con "L'Amazone", al teatro de la Porte Saint Martin, la primera tragedia. Su obra contenía un segundo acto muy conmovedor: el drama de dos mujeres llevando a un hombre muerto y que se disputan su recuerdo; en él, madame Réjane hacía escuchar el acerbo dolor de todas las viudas. Empero, la guerra no imponía fatalmente el drama, y ya Ibsen había tratado magistralmente el asunto en "Solness el constructor", sin emplear las trincheras como telón de fondo.

"L'elévation" que Mr. Bernstein dió en la Comedia Francesa tenía, por el contrario, a la guerra como principal resorte de su acción, la guerra, que transformaba a un amante indigno en hombre honrado y que inspiraba al marido ultrajado y dolorido la más notable de las indulgencias. Escuchábase en esa obra un apremiante llamado a la piedad, al amor, al perdón; en fuerza de sufrir, los personajes se elevaban.

E impónese en forma realmente picante el contraste entre Bataille y Bernstein: el poeta del amor aparecía transformado en profeta de las represalias y el partidario de la fuerza en apóstol de la piedad y del perdón. A este teatro, inspirado por la guerra, puede agregarse en cierto modo la "mise en scene" de la novela de Maurice Barrés, titulada "Colette Bandoche". El arreglador habíale agregado un episodio en el cual se veía a la joven lorenesa erguirse, después del Marne, como una nueva Juana de Arco. Pero este último cuadro fué suprimido la noche mismo del ensayo general, quedando así la obra completamente separada de los acontecimientos presentes. Otro drama "La neille d'armes" de Claude Farrére y Lucien Népoty hállase asimismo desprovisto de todo contacto directo con la guerra.

La tercera serie de las obras nuevas es la de las piezas que versan sobre las nuevos costumbres implantadas por la guerra; son exclusivamente, comedias.

La más delicada, es la de Mr. Fonson, titulada "Les nouveaux pauvres" y que mostraba a una familia belga constreñida por la adversidad, a aceptar trabajos domésticos. Un casamiento restablecía la situación. Las demás comedias perseguían el proceso satírico de los nuevos "ricos", eternos descendientes del "parvenu". Ives Mirande y Mr. Montaignac hicieron aplaudir la aventura de "Mr. Bourdin, profiteur", almacenero enriquecido que sufre de remordimientos y hace creer que ha sido robado a fin de restituir paulatinamente su fortuna mal adquirida, sin exponerse a las iras de su esposa. En "les nouveaux riches", M. M. Abadle y de Cesse observaban más puerilmente el modelo, con la narración de la aventura acontecida a un mecánico multimillonario y que continuaba siendo un buen obrero cordial y sin remilgos.

Queda, finalmente, el teatro que presenta a la vida tal como se la quiere vivir en tiempo de paz. Así, Mr. Tristán Bernard ha hecho representar en el Gymnase "la volonté de l'homme" que es, sin ningún género de duda una de sus mejores comedias de carácter, y en la que se ve toda la buena voluntad de un burgués, todo su apetito de voluptuosidad y toda su cobardía oponerse en una alegre irresolución, a los claros ojos de una joven. Sacha Guitry, por su parte, no ha dado menos de cuatro obras nuevas: "La jalousie", "Faisons un réce", "Jean de la Fontaine" y "L'illusioniste', con las cuales ha concluído por establecer firmemente el amplio e importante lugar que toma en el teatro francés su arte original, hecho de verdad y de fantasía; de ironía y de sensibilidad, y de una calidad tan francesa y clásica. Con su "Jean de la Fontaine" ha renovado por completo la comedia histórica, trayendo un hombre bien vivo allí en donde se reconstituía un cadáver, cual si de un juego de "puggle" se tratara, esas representaciones fueron, quizás, las más hermosas que haya realizado el teatro francés durante la guerra.

Y no podrían omitirse aquí las "Noces d'Argent" de Paul Géraldy, en la Comedia Francesa, y en la que se ve, sobre un ritmo scherzando y que por ello es más doloroso todavía, como los hijos se alejan naturalmente de sus padres cuando les ha llegado la hora de vivir su propia vida. Los padres no comprenden este vuelo; persisten en querer y ser queridos; es el conflicto de dos egoísmos. M. Paul Hervieu lo había tratado melodramáticamente en "La courte au flambeau", y su tan famosa pieza no halló ya su éxito de antaño al ser reprisada, sin el concurso de Mme. Réjane.

Es preciso agregar a este cuadro el más hermoso de cuantos espectáculos han subido a la escena parisiense: "Le marchad de Venise", en el teatro Antoine, con una nueva "mise en scene" de Génner, y bajo los auspicios de la Sociedad Shakespeare. Al suprimir la barrera constituída por las candilejas, al hacer descender el escenario a la sala, transportando al público en medio a la acción, Gennier ha hecho más para la comprensión del genio de Shakespeare por el de Francia, que dos siglos enteros de traductores y de conferencistas. Pero estas representaciones son ya conocidas entre nosotros: y se anuncian para en breve otras representaciones de Antonio y Cleopatra.

R. Grignou.

GACETILLA

NUEVA OPERETA

La empresa del teatro Porteño ha recibido autorización del reputado maestro español Vives, para representar su nueva opereta "El tesoro", que la prensa madrileña juzgó muy elogiosamente.

Será una de las novedades de la actual temporada.

LOS QUE DESAPARECEN

Noticias telegráficas de Roma, informan que ha fallecido el actor cómico Giuseppe de Martino.

ODEON

Esta noche se dará la última representación de la comedia de Fraccarolli "La hoja de higuera", tercer estreno de la compañía Pagano-Ducasse, que va como siempre precedido por "Después del baile", un acto de Traversi.

PARQUE JAPONES

Con el debut de Kullervo-Bros. en sus ejercicios de equilibristas y antipodistas, se realizará la función de esta noche del Teatro Romano del Parque Japonés.

Todas las atracciones funcionarán arde y noche, incluso el Looping the Loop.

FILMS

En Roma se ha estrenado recientemente un film titulado "La hija del mar", argumento de la marquesa Antide Matei y Hugo Falena. Es protagonista de esta película la celebrada bailarina rusa Pavlowa. Tiene además una buena adaptación musical debida al maestro Gasco, crítico musical de "Tribuna".

DE MONTEVIDEO

En el Solís de Montevideo se repitió el sábado a la noche, por sexta vez, la obra de Inhoff "Cantos rodados", que obtuvo como en representaciones anteriores uno de los mayores éxitos del autor.

En la matinée de ayer se dió por última vez "El velón de Lucena", y por la noche la obra de Benavente "La malquerida".

Hoy lunes se pondrá en escena "La dama de las camelias".

Se ha separado de la compañía Salvat la actriz Paquita Martínez, que posiblemente se incorporará a algún elenco que actúa en ésta.

En el Politeama se anunciaba para la matinée de ayer "Los vividores", "A 0.05 el copetín" y "La gente guapa".

Por la noche se repitieron las dos últimas, a las que se añadió "Las gorriones".

LICEO
Rivadavia y Paraná
Compañía argentina de dramas y comedias
CAMILA QUIROGA-ROSICH
Hoy á las 9: El esposo de mi mujer, Con las alas rotas.
PLATEA, $ 2

Victoria
Compañía española cómica-dramática
MANUEL DIAZ DE LA HAZA
Hoy, a las 8.45 p. m.
MARIANELA — Platea $ 2
Próximamente estreno en Buenos Aires: La Idea de Francisca.

PORTEÑO
Corrientes 346. U. T. 2920 Lib.
Compañía de operetas en castellano, dirigida por Enrique Valle. — Hoy a las 9 p. m.: La opereta en tres actos: La Duquesa del Bal Tabarin.— Platea, $ 2.50.

BUENOS AIRES
Compañía argentina de comedias, sainetes y revistas
MUIÑO-ALIPPI
Hoy, a las 6 p. m.: Sábado inglés. Platea, 1 $. A las 9: La divina revista, El sábado inglés, El lobo de mar
PLATEA, 1 $ POR SECCION

Nacional
Compañía nacional de sainetes, zarzuelas y revistas, de VITTONE-POMAR.—Hoy función en honor de los autores Sres. Novión, Bayón Herrera y Coll con motivo de las 100 representaciones consecutivas de la revista: Discos Dobles.— A las 8.15 p. m.: Discos Dobles, Peluquería y Cigarrería, Discos Dobles.—Platea, $ 1 por sección.

ESMERALDA
CINE Y GRANDES ATRACCIONES
Luisa Vila
Negri Appiani
Gardel Rezzano

TEATRO COLON
No habiendo podido la Empresa satisfacer la enorme cantidad de pedidos de abono de matinées, ha resuelto abrir un abono especial a diez funciones vespertinas en los días miércoles a las 5 p. m., con diez espectáculos distintos. A los señores abonados a la temporada anterior se les reservarán sus localidades hasta el jueves 18 del corriente. Precios de las localidades: Palcos bajos y balcon, sin entradas, $ 390; id. altos, $ 270; id. cazuela, $ 185; id. galería, $ 74; baignoires, $ 270; platea con entrada $ 78; cazuela 1.a y 2.a fila, $ 54; id 3a. fila, $ 47; tertulia 1.a fila, $ 47; id. otras filas, $ 38; galería numerada, $ 27. Nota: La primera cuota se abonará en el acto de subscribirse y la segunda a la llegada de la compañía, en el Banco Francés e Italiano, Cangallo 299.

El ARTE DECORATIVO MODERNO

René Lalique.—Vidrieras y joyas de arte

POLITEAMA
Compañía cómico-dramática nacional de Podestá Hnos. — Hoy, a las 9: Los disfrazados, La chacra de Don Lorenzo, — Platea, 2 $.

ARGENTINO
Compañía
FLORENCIO PARRAVICINI
Hoy, a las 8.45 p. m.
LA MAREA.
LA LOCA DEL AZUL
Platea, $ 2.50

OPERA
Segunda tournée sudamericana de la compañía de operetas "La Giovanissimá", del Cav. G. Caracciolo. Debut la primera quincena de abril, con el estreno de la opereta del maestro Nelson: Principessa Wanda.

ESCENA NORTEAMERICANA

La "Dama de las camelias" tiene enEthel Barrymore una interesantísima intérprete y una escenografía lujosa y artística le crea un ambiente propicio y sugestivo

CARRERAS DE CABALLOS

ARGENTINO
DE AYER
ENTARIOS

galope, sin esfuerzo alguno, como los demás no tuviesen otra misión la de escoltarlo.

Naturalmente, que él era el candidato lógico, pero tampoco era justo disparasen al hijo de Craga- esos "infelices", cuando podían ar a esos 350 pesos del segundo

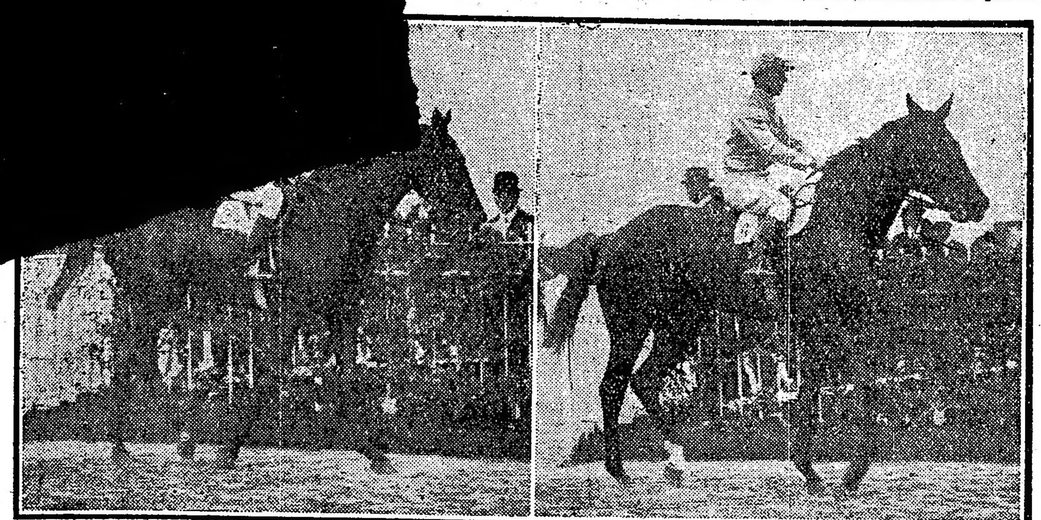

Javina, por Galloway y Blue Bell, ganadora de la carrera de potrancas perdedoras de 2 años.

Old King, por Your Majesty y Ballesta, ganador de la carrera de potrillos perdedores de 2 años.

donde se anunciaba que mediría sus fuerzas Fantasío con El Cordobés y Jafet, otros dos potrillos sobresalientes de la actual generación.

Sólo dos de los preferidos de la cátedra salieron victoriosos: Crocus y Guillermín, brillando los restantes por su ausencia, sin que se sepan hasta este momento las causas que pudieran tener para tomar resolución tan desastrosa para las finanzas de los aficionados.

En el premio Perú fracasó Datilero y sus dos únicos enemigos cruzaron sobre una misma línea el disco, según el acreditado ojo clínico del señor juez de raya que para estas cosas tiene bien cimentada su fama como hombre experto y de justicia infalible e inapelable.

En las pruebas ordinarias no hubo más percance de lamentar que la rodada de Taberniera en la segunda, sin deterioro alguno para su piloto Enrique Saavedra que sacó el "físico" sin más detrimento que el susto correspondiente y el disgusto natural de sus partidarios, no por la rodada de aquél (¡oh, egoísmo humano!), sino por las consecuencias que hicieron sentir su presión sobre los que apostaron a la hija de Cyllene confiados en su ciencia.

En cinco de las ocho pruebas el sport a placé no figuró y en seis de las ocho los favoritos no abonaron un centavo a los que los habían "sostenido". Jugar así da gloria... y luego quieren los encargados de velar por la institución que haya utilidades con estos programas...

Primera carrera — Crocus — Resueltamente se ha largado a correr el hijo de Craganour que, algo más modificado en su carácter, no tardará en abandonar para siempre esas pruebas donde se adjudican los kilos con arreglo a los miles de pesos ganados... o "fracciones", pero sin dividir nunca el peso de acuerdo con los gramos correspondientes.

En esta carrera el pensionista del stud Los Yuyos estaba claramente dominando y así lo entendió el público que lo hizo gran favorito desde el primer momento, aunque se decía que Very Dry tomaría cumplido desquite, que Doubler era una sorpresa muy posible y que Wilde hacía su rentrée con grandes ejercicios, pero ni el hijo de Saint Wolf pudo tomar la revancha, ni el hermano de Dijital produjo el lance esperado, y si el pupilo del stud La Alianza andaba mucho, no estuvieron de acuerdo los boletos con eso porque llevaba muy pocos...

La victoria de Crocus tiene como principal mérito la forma de conquistarla porque, demostrando una superioridad indiscutible, no dió lugar a que sus enemigos tomasen el puesto de peligro, sino que lo ocupó desde el primer momento y cruzó el disco puesto, sin que nadie tenga derecho para hacerles la más leve observación, ya que otros con más "campanillas" también hacen otro tanto aunque no lo parezca.

Y como en la primera ganó el favorito, los semblantes estaban risueños. Se había cobrado, poco pero seguro...

Segunda carrera — Javina—Aquí ya empezaron a sufrir los espíritus débiles que no pueden aguantar, con aquella paciencia que inmortalizó a Job, cualquier contrarredad que al fin y al cabo es de las más pasajeras, porque no pueden compararse, por supuesto, los dolores que repercuten en el bolsillo con los dolores de muelas por ejemplo.

Tres eran las que intentaban adueñarse del premio Canora, pero una de ellas, Taberniera, quedó fuera de combate desde la largada por haber rodado, siendo las otras dos las que tuvieron que recorrer los mil metros necesarios e imprescindibles para conquistar aquél, Javina, que era nuestra favorita (y si hacemos esta observación es porque fuímos los únicos que la acertamos a pesar del escaso número de concurrentes), recorrió delante de Pegajosa esa distancia sin que llegase la hija de Diamond Jubilée a molestarla en ningún momento, prueba de la indiscutible superioridad de la pupila del stud Pedro Núñez, que se perdió de vista de su contraria a la que dejó a varios cuerpos.

Llegada del premio Decidida — 1a. Jubel (G. Greme, ap.), 2a. Protea, 3a. Mamita II, 4a. Binetto

La ganadora de la carrera de perdedoras de ayer, no ha de tardar en salir de la vulgaridad en que se quedan las que tardan un año en conseguir su segunda victoria, sin entusiasmos, puesto que venció a una enemiga que hasta el presente no es mucho lo que ha hecho; la hermana de Irish Bell nos ha impresionado bien, posée unas ligerezas poco comunes y no es aventurado presagiarle un porvenir halagüeño si conserva su estado de training actual, porque ya sabemos que es la causa de mayor influencia para que los productos obtengan sus primeras victorias.

Aunque ayer no tuvo que emplearse Javina, ni mucho menos.

Tercera carrera. — Old King. — También ganó la carrera de potrillos perdedores el hijo de Your Majesty, que era el favorito de LA EPOCA. La fija de la mayoría fué Paso, que hacía la rentrée en buenas condiciones, después de aquel día en que el pupilo del stud Oesevé fué el causante de la rodada del jockey Quinteros, discreto profesional que aún no ha podido reanudar el ejercicio de su arriesgada profesión.

Tampoco funcionó el sport a placé en esta prueba, porque, por sabido se calla, cuando son cuatro los concurrentes así lo dispone el reglamento que se ocupa de estas interesantes cuestiones y no es cosa de variarlo, sin la previa autorización de quien para ello tiene el poder suficiente, sólo porque no llegaron a cinco los concurrentes en las distintas pruebas en general y en el premio Falerna en particular.

Aparte de Old King y Paso, eran los otros dos héroes de la jornada Acertijo, nombre cabalístico que podía referirse muy bien a los ganadores de ayer, y Liverpool, un pupilo del stud Preseot que llegó en el último puesto, por temor sin duda de seguir en su próxima presentación ocupando uno de los más cercanos, ya que ahora se acostumbra a que... los últimos sean los primeros.

La victoria de Old King fué debida a su gran ligereza que le permitió pasar al frente del escaso grupo cuando su piloto lo juzgó conveniente y aguantar así el ataque final que le llevó Acertijo, un hijo de Buchardo que ganará muy pronto, y que le merecía gran confianza a su caballeriza.

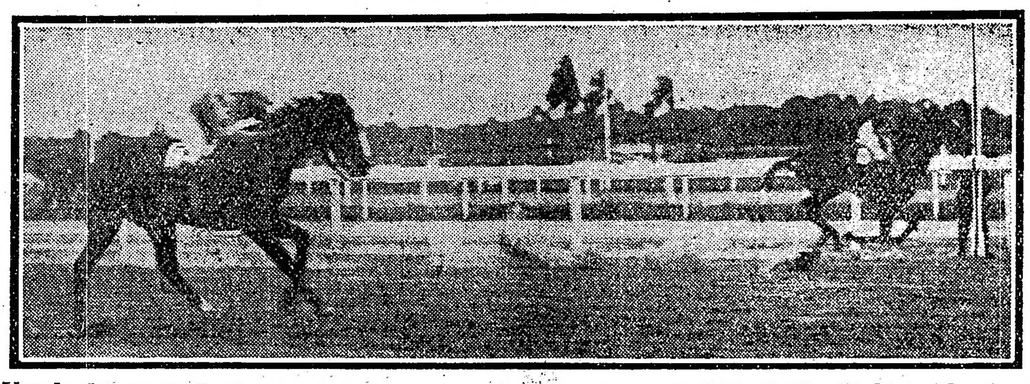

Llegada del premio Santiago Luro: 1o. Jafet (D. Englander), 2o. El Cordobés, 3a. Muy Linda, 4a. Florette

El hijo de Your Majesty ha demostrado que no extraña la pista, puesto que al hacer su debut se ha conducido en un todo de acuerdo con sus ejercicios privados, que eran excelentes. Un producto que tan bien se inicia, puede tener un porvenir brillante, si se le guardan las debidas consideraciones.

Cuarta carrera. — Jubel. — Los kilos tienen la habilidad de hacerle agachar la cabeza a cualquiera, por muy alto que tenga sentado el pabellón, cuando de pur sang de relativo mérito se trata y cuando es enorme la ventaja que los más indicados dan a enemigos que pueden tener chance en la carrera porque están acostumbrados a soportar más elevados pesos. Así tenemos a Mamita II, una de las más regulares yeguas de Palermo en estas distancias, cae batida por Jubel, debido sola y exclusivamente a esos 16 kilos que le dispensaba, que tienen más "elocuencia" que todas las razones habidas y por haber en casos semejantes.

Para hacer valer desde el primer momento esa ventaja y sacar todo el partido posible de ella, se requiere como principal condición que las livianas "muevan" la carrera de abajo, a fin de que la que lleva más plomo sienta con ese tren violento los naturales esfuerzos desde uno a otro extremo y eso fué lo que hizo ayer el piloto de la hija de Polar Star para evitar que la principal enemiga de ésta pudiese aprovecharse en el momento oportuno de las grandes ligerezas de que se encuentra dotada.

En estas distancias es donde Jubel ha producido sus mejores performances y los aficionados que tienen una memoria, algunas veces, que no puede ser más rápida en un momento oportuno recordaron que había sido segunda de Miss Tonta en un tiro que no le convenía, y en el acto pensaron que estando en el suyo y yendo "en pelo", había de mejorar aquella carrera. Y que lo supusieron así lo prueba la cantidad de boletos que le apostaron y que estaban en lo cierto lo demuestra la facilidad con que cruzó el disco la pensionista del stud Monzón...

Y probado esto, dejemos a Jubel que disfrute tranquilo su victoria y pasemos a los clásicos.

Quinta carrera. — Florilegio-Cavador. — Puesta, dijeron los aficionados en ese grito espontáneo que indica que se han alzado los números correspondientes a los ganadores en el marcador que para ello se destina.

La exclamación fué seguida de los más variados comentarios, moderados unos, exagerados otros, razonables los más, apasionados los menos... Se admitía por el momento que el gran favorito Datilero hubiese caído derrotado por uno de sus enemigos, pero por los dos, no se lo imaginaba ninguno de aquellos apasionados partidarios que tiene el pupilo del stud La República, los que momentos antes sostenían que era imbatible, los que lo "sostuvieron" en las cotizaciones de acuerdo a la gran confianza a que se había hecho acreedor por su brillante foja de servicios, por sus últimas performances, por su carrera del clásico Castelli, donde cruzó el disco al galope, marcando un tiempo record en la distancia.

Pero los números estaban a la vista, un 1 y un 6. Se ojeaba el programa y no había duda: Florilegio y Cavador habían hecho puesta; los números desde tiempo inmemorial hasta nuestros días han conservado la virtud de decir la verdad... Y la verdad demostraba claramente que no eran los que habían jugado a Datilero los que se iban a acercar a las ventanillas de pago.

Cuando Cavador pasó a la vanguardia después de dominar a Datilero, que contra su costumbre se entregó sin lucha, los partidarios del hijo de Pelayo creyeron que el triunfo de éste estaba asegurado, pero entonces se apareció Florilegio en los metros finales y, velando por el honor de los Saint Wolf, logró en sugerentes avances, darle caza en el momento preciso de cruzar el disco.

El clásico Perú se había definido por una puesta. Llegó último el que la mayoría opinaba que sería el ganador, pero "errare humanum est"... (En inglés no lo sabemos decir).

Sexta carrera — Jafet — Perdió gran interés el clásico Santiago Luro con la deserción de Fantasío, ya que se esperaba con verdadera expectativa el encuentro del pupilo de la Petite Ecurie con El Cordobés, su vencido del clásico Lavalle y con Jafet el ganador del Guillermo Kemmis, pues aunque se hablaba con insistencia de Muy Linda y de las grandes ligerezas de que está dotada, los aficionados las pasaban por alto de mostrando su entusiasmo por la interesante lucha de los tres mejores potrillos de la generación actual que se anunciaba el día antes.

Retirado Fantasío, claro es que tuvieron que conformarse con presenciar el encuentro entre Jafet y El Cordobés que quedaban como principales campeones en el teatro de la lucha. El duelo que entablaron por la conquista del premio fué sumamente interesante, pero también esta vez fué el ganador el hijo de Galloway que no pudo ser alcanzado en ningún momento por su tenaz perseguidor.

Que Jafet posee unas ligerezas poco comunes, no precisa demostrarlo, pero El Cordobés que ya ha sido derrotado en los tres clásicos que ha disputado, tiene evidentemente una "guigne" terrible, ya que no se explica de otro modo que en esos finales tan reñidos sea él precisamente el que cae vencido siempre por pequeña ventaja, que depende unas veces de la largada, otras de cualquier contratiempo durante el desarrollo pero que son al hijo de Diamond Jubilee al que le ocurren de ordinario.

Y ahora, después de disputada la carrera se ha puesto más evidente la duda de la superioridad de Jafet sobre El Cordobés, porque a éste se le tiene en un concepto muy elevado y sus partidarios no admiten que el hijo de Galloway vuelva a dominarlo de nuevo.

Pero Jafet se ha impuesto en buen estilo y hay que creer en sus especiales condiciones, hasta que se alarguen las distancias por lo menos.

esta hazaña por sí sola lo merece.

Y ahora dejemos que los descontentos (nunca faltan en las carreras), digan que la compra de Guillermín fué un mal negocio, que no desquitará a sus nuevos propietarios, que va ya soportando muchos kilos y esto es un grave inconveniente, pero no dirán hasta que no ocurra que el hijo de Duarte ha ido a Maroñas porque aquí no tenía programa. ¡Si hubiera estado en el Perú!...

Octava carrera — Ojal — Como hacía la rentrée después de larga ausencia, los aficionados lo abandonaron hasta cierto punto en la prueba final, buscando el consabido "desquite" en los que en sus anteriores presentaciones se habían conducido bien, ya que no se podía asignar gran chance al hijo de Saint Wolf por sus anteriores carreras en vista de que éstas las produjo a fines del año pasado.

Por su historia "antigua", por la monta habitual y por los ejercicios que en privado venía produciendo contó con alguna opinión para que el sport que satisfizo no resistiese las proporciones de una sorpresa de esas que hacen abrir los ojos a los que juegan por esparcir el ánimo un boleto a placé a los favoritos.

Más cotizados que el pensionista del stud Novela, fueron Vicente López e Irish Bell y hay que convenir en que debían serlo con arreglo a las últimas carreras en que tomaron parte, porque suponer que pueda gozar de las preferencias Highlandman es mucho suponer y cuando lo sea indirecta en una prueba de esta clase es porque la cátedra en lugar de buscar el desquite trata de suicidarse, ya que de otro modo no se explica.

El resultado final no fué tan desastroso como se esperaba ya que la tarde amenazaba "tormenta" desde bien temprano. Los que jugaron a Ojal satisfechos. Los otros... sin novedad mayormente.

Y con el "desquite" unos y con lo contrario los restantes, todos tuvieron la suerte de que la tormenta se conformara con amenazar.

La "descarga" llegará otro día...

Llegada del premio Perú — Puesta entre Florilegio (A. Navarro), y Cavador (D. Torterolo), 3o. Datilero

Llegada del premio Guillermín: 1o. Guillermín (M. Lema), 2o. Hurgón, 3o. Sable, 4o. Matatías

Séptima carrera — Guillermín — El mismo tiempo que marcaron los héroes del clásico Perú en recorrer la milla tardó el regular hijo de Duarte en pasarla sin aspavientos de ninguna clase, sin tener aspiraciones a la "inmortalidad", recorriendo el número de metros necesario para no ser costoso a su propietario y con la modestia en él habitual...

Va Guillermín escalando poco a poco los pesos más altos, tiene que alternar unas veces con enemigos a quienes dispensa gran ventaja, otras con elementos de su categoría y que llevan sus kilos más o menos, con todos lucha, de todos se defiende, vencedor o vencido ocupa el puesto que legítimamente le corresponde, el de uno de los preferidos del público; puesto a que tiene perfecto derecho por la regularidad de sus performances, por la manera de defender los intereses que se le confían hoy que hay tan pocos "defensores"....

Verdaderamente que la carrera se le presentaba favorable por la clase de los enemigos, pero esto amengua su mérito hasta cierto punto nada más, porque en primer término Guillermín no tiene la culpa de que le "disparen", y en segundo, ¿no fracasan otros con menos motivo?, luego no es justo por esos detalles que a Guillermín se le niegue el elogio a que tiene derecho porque fué uno de los dos preferidos que llegó a la colorada en son de victoria y porque ha vuelto a confirmar su carrera del premio Kemmis imponiéndose ayer en la misma forma que lo hizo aquella vez. No hay duda que al juzgar a Jafet hemos sido desconsiderados, conceptuándolo capaz de ganar únicamente en pista anormal; pues después de haber confirmado aquella carrera, ya no hay nada que aducir en su contra; es veloz y en estas distancias impone tales canlidades que sus adversarios no son capaces de contrarrestar.

El entraineur Florencio Rodríguez tiene con Jafet y Jerjes I una excelente pareja de productos.

EL CLASICO PERU

La derrota de Datilero con todo que se trataba de una milla, ha sido una sorpresa para el público. Florilegio, su principal adversario, le dispensaba cinco kilos y a más llevaba la desventaja de que recién reaparecía y Cavador, hasta hace dos días, entraba no placé en cuantos handicaps finales disputaba.

En esas condiciones, era lógico que Datilero fuera gran favorito.

Las causas que han influído en su derrota ayer, pueden haber sido, en primer término, la distancia de una milla no hay duda; y segundo, como decíamos la víspera, que el jockey Englander no es precisamente el piloto más apropiado para hacerlo emplear en una prueba seria.

A pesar de todo esto, hay que convenir que desde ya y en lo sucesivo Florilegio ha de dar fácil cuenta de sus dos adversarios en carreras de la milla, desde que para nosotros es en esos tiros, el mejor representante que tiene el padrillo del haras Nacional.

Al pupilo del stud El Ceibo es a quien le corresponden los honores de la jornada de ayer.

FANTASIO

Su deserción

Como hemos dicho ayer, fué objeto de comentarios desfavorables la deserción inesperada de Fantasío en el clásico Santiago Luro.

Dieron de justificativo los propietarios de la Petite Ecurie, el no serles posible improvisar un jockey para una prueba donde se consideraba difícil la victoria de acuerdo con el resultado que había tenido el clásico Lavalle.

Sin embargo, han tenido una semana por delante y nos parece que en ese intervalo han podido prever el caso y tomar las medidas necesarias.

Después del resultado, que dió como ganador a Jafet, ya no se discutió tanto la deserción del hijo de Old Man, limitándose los aficionados a comentar qué resultado hubiese tenido la carrera, si Fantasío tomaba parte. La defección de El Cordobés, había dejado desconcertada a la cátedra y hasta había hecho perder las ilusiones del sensacional match que se protestaba haber perdido.

En la Petite Ecurie se continúa en la creencia de que su potrillo no caerá vencido por ninguno de los ya conocidos.

CROCUS

En cada nueva carrera, Crocus demuestra mayores progresos y se señala como un animal de mucho porvenir. Ayer ha vuelto a imponerse a voluntad y finalizaba su carrera como lo saben hacer los animales sobresalientes.

CELESTINO FENUCCI

Este discreto profesional tuvo ayer en el hipódromo de Maroñas la satisfacción de demostrar su competencia dirigiendo a Marken en el clásico Sarandí con el que obtuvo una linda victoria.

Hay que tener en cuenta que el hijo de Haya había entrado último en su anterior presentación, por cuya causa es más meritoria aun la hazaña del jockey Fenucci.

HANDICAPS

Para la reunión del domingo 21 del corriente:

Premio Dándalo, 1800 metros — Saint Emilión 66 kilos, Fachinero 59, Guillermín 57, Benz 57, Cracker 56, Remanso 50, Art Nouveau 55, Kick II 55, Arenales 54, Max Linder 53, Cacique 52, Lance 52, Jean Valjean 50, Matatías 50, Pacará 48, Mirabeau II 47, Los Gorros 46, Very Dry 44, Marline 42, Fiero 41, Hirsuto 40, Mayor López 40, Cuca 40, Grecian 40, Leña Seca 40.

Premio Pierrefonds, 2500 metros — Parigot 60 kilos, L'Emigré 59, Takecare 59, Ojal 59, Jando 55, Lance 55, Max Linder 55, Espartal 54, Eneas 52, Rasante 52, Pacará 50, Amnesia 47, Irish Bell 45, Isleño 44, Tintorera 48, Pallita 40, Highlandman 40, Irmao 40, Doubler 40.

LOS PRODUCTOS DE AYER

Abandonaron la categoría de perdedor en la reunión de ayer los dos favoritos de LA EPOCA.

Javina, que como decíamos debía medirse en contra de Pegajosa, y Taberniera, dos potrancas pertenecientes a ecuries prestigiosas, pero de escasos medios, se impuso a voluntad en esa carrera confirmando así nuestros informes.

La propia hermana de Irish Bell no será esta la única victoria que obtenga en Palermo.

En cuanto a Old King, que señalábamos como una fija, debemos decir que el hijo de Your Majesty dadas sus grandes ligerezas ha de poder hacer triunfar sus colores en muchas ocasiones. El entraineur Valentín Fernández, como hemos manifestado, tiene la seguridad que tiene a sus órdenes un producto de méritos.

VICENTE LOPEZ

Fué el favorito de la mayoría en la prueba final de ayer y sólo alcanzó a ocupar el tercer puesto, lo que demuestra que el hijo de Jardy ya no es el mismo caballo que en otras épocas se hacía presente con los pesos más elevados.

Vicente López hizo lo que pudo y cayó batido por Ojal, que ya decíamos que era el candidato al hacer su rentrée en plena forma, y por Irish Bell que iba muy liviana, pero más que nada se debe la derrota al propio decaimiento del pensionista del stud Federal.

MAMITA II

No fué muy favorable la largada para la regular hija de Mehari que en ese tiro, a pesar de que los tiempos marcados ayer no fueron muy buenos, debía haber ganado, ya que 1'25", Mamita II por mucho peso que soporte puede mejorarlo sin aquel inconveniente.

Debido a los diversos contratiempos sufridos por Mamita II a estas horas están los partidarios de Jubel alegres y satisfechos.

ACERTIJO

El debut de este hijo de Buchardo no ha podido ser más excelente, pues ya han visto los que presenciaron la reunión de ayer la manera de conducirse al ocupar el segundo puesto de Old King en la prueba destinada a los potrillos perdedores.

Aunque el jockey Rivero, que piloteó al ganador, facilitó algo a Acertijo y a esto se debe que llegase prendido con Old King no hay duda de que Acertijo pronto saldrá de perdedor, pues posee grandes ligerezas.

GUILLERMIN

Bien decíamos la víspera de las carreras que el único enemigo que llevaba Guillermín era Hurgón.

El hijo de Duarte ha completado su estado en tal forma que en cuantas carreras toma parte siempre obtiene el primer puesto, disputando pruebas de la milla que son las más difíciles.

Guillermín defendiendo los colores del stud Los Cerrillos ha realizado notables progresos y ha podido confirmar así de esa forma sus excepcionales ligerezas puestas a pruebas al disputar sus primeras carreras de cuando producto.

El entraineur Bernabé Islas puede estar bien satisfecho de los éxitos obtenidos y mucho más del respeto que le merecen los colores citados que han contribuído para que los aficionados le depositen hoy toda su confianza.

Si Guillermín cae mañana, víctima del peso elevado que puede corresponderle en los handicaps, ya estará realizada de cualquier forma la obra reparadora y salvado el crédito profesional...

LOS JOCKEYS

En la reunión de ayer han conseguido ganar carreras los siguientes profesionales:

Alfredo Navarro — Que era indudablemente el que contaba con mejores elementos, ganó con Crocus la primer prueba; perdió tal vez injustamente con Mamita II y con Florilegio pudo ganar la carrera sin el contratiempo que sufrió al pretender deslizarse por los palos al entrar al tiro derecho.

Oscar González — Se impuso con nuestra favorita Javina por varios cuerpos.

Raymundo Rivro. — Se durmió sobre Old King en la de potrillos perdedores sin preocuparse para nada de sus insignificantes contrarios

G. Greme — Se impuso en un canter con Jubel.

Domingo Torterolo — Dirigió únicamente a Cavador, con quien en el tiro derecho dominó fácilmente a Datilero, pero sin querer quebrarlo, llamándonos la atención que se diera vuelta tantas veces para ver dónde venía Florilegio.

David Englander — Fué el encargado de pilotear a Jafet en el clásico Luro, con quien se dice sorprendió al favorito.

Manuel Lema — Continúa la serie de victorias con Guillermín.

Máximo Acosta — Ha estado ayer bastante bien en la dirección de Ojal con quien ganó a duras penas el handicap final.

LOS VENCEDORES DE AYER

Sumas ganadas

Nombres	Antes	Ayer	Total
Crocus	12.200	3.500	15.700
Doubler	4.000	350	4.350
Very Dry	12.100	—	12.100
Javina	—	4.000	4.000
Pegajosa	—	400	400
Taberniera	—	—	—
Old King	—	4.000	4.000
Acertijo	—	400	400
Paso	—	—	—
Jubel	23.000	4.000	27.000
Protea	22.400	400	22.800
Mamita II	67.350	—	67.350
Florilegio	68.960	4.200	73.160
Cavador	29.450	4.200	33.650
Datilero	48.500	400	48.900
Jafet	12.000	9.500	21.500
El Cordobés	5.600	1.000	6.600
Muy Linda	4.000	500	4.500
Guillermín	42.300	4.000	46.300
Hurgón	39.250	400	39.650
Sable	20.775	—	20.775
Ojal	31.700	4.500	36.200
Irish Bell	22.078	450	22.528
Vte. López	47.550	—	47.550

NOTAS VARIAS

Very Dry, Doublet, etc., etc., están esperando que Crocus termine su serie en estas carreras para iniciarlas ellos.

—Pegajosa necesita un reposo para ver si corre algo más que ahora. De lo contrario le costará buen trabajo abandonar la categoría de perdedor.

—El potrillo Paso no es ni cerca de lo que se le cree.

Cada vez corre peor.

—Jubel viene repitiendo sus performances con toda regularidad y corre mucho.

—Muy Linda ha producido una excelente carrera.

La hija de Mehari será muy útil a su caballeriza.

—El entraineur Valentín Fernández ha ganado mucho dinero ayer con el doblete que dió.

—Los éxitos de Saint Wolf continúan, ayer fueron Florilegio y Ojal los encargados de sostener las posiciones avanzadas.

—Todavía continúan creyendo en Sable. El hijo de Old Man anda mucho, pero está acobardado. Lo mismo ocurre con Vicente López.

—Hurgón ha producido ayer otra buena carrera. Se ha largado a correr.

PEQUEÑA ESTADISTICA

Caballerizas

Lowland Boy	$ 37.600
Lagrange	" 32.875
Petite Ecurie	" 31.350
Irlanda	" 25.350
Alvear D.	" 23.750
Jaen A.	" 23.700
Montiel	" 21.800
Parigot	" 17.300
Gran Muñeca	" 16.800
Pedro Núñez	" 16.750
El Hermitaño	" 16.500

Padrillos

Saint Wolf	$ 90.300
Old Man	" 61.750
Galloway	" 54.150
Polar Star	" 47.150
Cyllene	" 38.125
Le Samaritain	" 37.100
Pearl River	" 34.400
Craganour	" 34.175
Greenan	" 31.250
Bridgy of Canny	" 27.600

Caballos

Jafet	$ 21.500
Cavador	" 20.200
Parigot	" 17.350
Guillermín	" 17.200
Rasante	" 16.800
L'Emigré	" 16.500
Fantasío	" 16.100
Guillermín	" 13.200
Le Temps	" 12.800
Cacique	" 12.400
Fachinero	" 12.000

Jockeys

David Englander	27 carreras
Francisco Arcuri	25 "
Domingo Torterolo	21 "
Máximo Acosta	20 "
Pedro Cichetti	17 "
Manuel Lema	14 "
Serapio U. Morales	12 "
Modesto Altamiranda	10 "
Alfredo Navarro	8 "

SILVER THRUSH

1000 metros en 59" 1/5

El hijo de Missel Thrush progresa de manera evidente en los ejercicios a que se somete y en alguna prueba de ganadores de las que viene disputando dará en tierra con todas las fijas.

El sábado cubrió en 59" 1/5 los 1000 metros de una partida a que lo sometió Altamiranda, demostrando una velocidad nada común.

GERANIUM

49 3/5 en 800 metros

En las carreras detinadas a las de su categoría cuenta Geranium con decididos partidarios debido a las brillantes performances que viene produciendo y a la regularidad de las mismas.

Con Serapio U. Morales recorrió en 49" 3/5 los 800 metros como ensayo preparatorio para su próximo compromiso.

COPETA

Es de las mejores candidatas del premio Divinidad, esta propia hermana de Cabaret, que en forma tan excelente se condujo al iniciar su campaña en las pistas.

Copeta, en esa oportunidad, no lleva como enemigos más que a Chelina, por sus antecedentes, y a Hilera, por las ligerezas que ha demostrado en sus ejercicios.

VIVES

Será el candidato obligado en la prueba de potrillos perdedores del jueves, puesto que para ello cuenta con el prestigio de sus carreras anteriores, que no han podido ser más regulares.

Vives ha seguido sin novedad cumpliendo sus ejercicios y es de los que más chance tiene, porque el grupo que se opondrá a su victoria vale poco.

RONICA DEPORTIVA

Equipo del Boca Juniors

Boca Juniors: A. Tesoriere; V. Capelletti y A. Lanata; A. López, M. Pieralini y A. Elli; P. Calomino, E. Bertolini, A. Martín, E. Bricetto y P. Valenciani.

Estudiantes de la Plata: A. Barcos; A. Gallo y R. Tolosa; A. Girotto, E. Ferreiroa y R. Tettamanti; J. Calandra, J. J. Lamas, R. Leonardi, C. Izaguirre y R. Arrúa.

En el sorteo de práctica, entre A. Girotto y M. Pieralini, ganó este último, que decidió jugar con el fuerte viento a favor. Así, a las 3.25 Leonardi inicia el juego, pero el primer avance de su línea es detenido primero por López y luego por Pieralini. A poco del comienzo Ferreira incurre en hands que, tomado por Calomino, prueba a Barcos, que responde bien. De inmediato el mismo arquero entra en acción ante dos tiros de Calomino y Valenciani. Reacciona Estudiantes y de un pase de Arrúa, Izaguirre centrea, perdiendo Calandra una buena oportunidad al shotear desviado. Tesoriere poco después detiene en buen estilo un fuerte shot de Izaguirre.

A los 13 minutos, Boca Juniors obtiene el primer corner, que toma con precisión Calomino, rechazando Gallo y alejando Tettamanti. Poco después Calomino centrea y obtiene la ball Brichetti, quien a tres metros de la valla adversaria, shotea fuerte, deteniendo Barcos y esquivando la arremetida de los forwards locales. En un avance de los ágiles visitantes, Izaguirre centrea y Lamas prueba a Tesoriere que ataja bien. Luego tras de un centro de Calomino, Brichetto recibe la pelota a dos metros del arco y cuando se disponía a shotear, interviene Tettamanti, salvando magistralmente y enviando la pelota al corner. Como consecuencia de esta jugada Tettamanti se lesionó, suspendiéndose el juego momentáneamente.

Tomado el corner por Valeriani rechaza Grotto, pero recibe la pelota, que la envía sobre el arco salvando Gallo a costas de un corner, que tomado nuevamente por Valenciani, resulta desviado. En seguida Izaguirre shotea con violencia, atajando Capelletti la pelota que va al corner, y ejecutado éste por Izaguirre, rechaza la defensa local. No obstante, Izaguirre obtiene de nuevo la pelota y ensaya un bonito shot que Tesoriere detiene.

Tras de esta jugada, Valenciani shotea desde treinta metros, pero la pelota pega en el travesaño y rebota al field. De un pase de Calomino, Martín shotea al ángulo, atajando Barcos, que hizo un gran match.

Cinco minutos antes de terminar este tiempo, Calomino se corta solo y desde una distancia aproximada de diez metros, ensaya un violento shot cruzado que Barcos detiene en forma inmejorable.

A las 4.25 se reanuda el juego. Lamas y Brichetto ensayan dos tiros detenidos con acierto por ambos arqueros. En dos oportunidades Barcos y Tolosa salvan dos buenas jugadas de Brichetto. A los veinte minutos Leonardi es despojado de la pelota por Capelletti, pero la toma Calandra y centrea; Lanata no consigue rechazar la ball, pero Izaguirre que está a la expectativa mediante un golpe de cabeza, marca el único goal de Estudiantes de la Plata. Boca Juniors redobla sus esfuerzos y a los 30 minutos, Valenciani envía un corner con precisión, y Ferreiroa en el afán de rechazar la ball, hace hand penal que Calomino convierte en goal, obteniendo así el empate.

En el último minuto, Izaguirre cabeceó un centro de Calandra, y casi obtiene un nuevo tanto, pero Tesoriere detiene en gran forma.

Cuando terminó el match, el score indicaba:

Boca Juniors. 1
Estudiantes de la Plata. . 1

Huracán v. Independiente—

Tuvo lugar este encuentro, uno de los más importantes que el fixture había señalado para la tarde de ayer.

La concurrencia, no obstante la inclemencia del tiempo, fué muy numerosa, aplaudiendo con entusiasmo las bonitas e interesantes jugadas que se sucedieron.

Huracán venció en buena forma, impresionando bien a sus partidarios que ante la derrota que ese team sufrió frente a Atlanta se habían desanimado un tanto.

...o a
...taron así

...nte el transcurso del parti-
...presenciaron excelentes combi-
...s de ambas líneas delante-
...ilmente anuladas por las de-
...respectivas.
...mado del referee los equi-
...aron así:
...án: F. Pazos: A. Alberti
...osta; N. Carabelli, M. Ba-
...V. Gordo; M. Ginebra, J.
... Bassadone, A. Larmen
...in.
...diente: S. Miguenz; A.
...O. R. Sande; J. Ronzoni,
... y J. Cánepa; G. Garré,
...ri, J. Siciliani, R. Rey y
...o.
...iente comenzó atacando
...dando arduo trabajo a la
... Huracán, teniendo que
...os violentos shots de los
...ntrarios.

Huracán reaccionó instantes después, colocándose por momentos en la ofensiva.

En este tiempo el scoro no fué abierto por ninguno de los bandos en lucha.

A los 10 minutos de reanudado el juego, Pazos fué retirado del field a causa de una colisión con Canaveri, volviendo a la cancha minutos más tarde.

Chavin fué el encargado de anotar el goal que dió el triunfo a su bando. Carabelli dirigió un puntapié libre y aquel jugador cabeceó en buena forma, señalando el goal de Huracán.

Al finalizar el partido, el resultado era el siguiente:

Huracán. 1
Independiente. 0

Defensores de Belgrano v. Estudiantil Porteño—

Ante regular concurrencia efectuóse ayer en Núñez este partido por el campeonato de primera división. En la edición del sábado decíamos que Defensores de Belgrano obtendría en la presente temporada numerosos triunfos que serían una sucesión de los que conquistó en 1917, cuando permanecía en la división intermedia. Nuestro aserto se ha cumplido, pues ayer se impuso sobre Estudiantil Porteño, uno de los cuadros más fuertes que milita en la división superior. La victoria de Defensores de Belgrano fué muy aplaudida por el público, premiándose así los esfuerzos de sus componentes.

Cuando el referée llamó a los equipos, éstos formaron así:

Defensores de Belgrano: M. Maffé; J. Molinari y A. Sacco; E. Davide, A. Pasquale y A. Cortella; F. Roldán, G. Caldas, A. Bustos, A. Luna y D. Luna.

Estudiantil Porteño: D. Caldano; J. Garasa y R. Moglia; E. Matozzi, G. Romero y J. Barreto; D. Carbone, M. Roldán, C. Comachi, J. Medina y A. Costa.

Iniciado el juego por los delanteros del team visitante, fué malograda la primer tentativa, pues pasando la pelota a poder de los locales, éstos llevaron su primer ataque con feliz éxito. Caldas, en veloz carrera por el wing, enfiló un preciso centro, que, bien tomado por Bustos, proporcionó el primer tanto a favor del equipo local.

A partir de este momento y debido a un accidente acaecido al jugador Romero, el equipo local quedó reducido a diez hombres, lo que sirvió de aliento para el equipo visitante, que se mantuvo en la ofensiva todo el tiempo restante, hasta la terminación del primer período.

Reanudado el juego después del descanso reglamentario, correspondió a Estudiantil actuar con el fuerte viento reinante a su favor; fué así cómo durante una parte de este período, sus forwards llevaron peligrosísimas cargas contra la ciudadela enemiga, la que no cayó vencida debido a la actuación descollante de su defensor, aunque minutos más tarde Estudiantil obtuvo el empate en forma meritoria, pues Medina, anulando la acción de varios contrarios, mediante un bonito esfuerzo personal se aproximó a la valla defendida por Maffé y desde corta distancia enfiló un recio tiro cruzado que le valió el tanto.

Cuando faltaban sólo 5 minutos para la terminación del encuentro, Gavaza fué penado por hands dentro del área penal. Se encargó de tomar el correspondiente puntapié Luna, que convirtió en tanto, obteniendo así el triunfo, pues cuando el juez anunció la terminación del match, las posiciones eran éstas:

Defensores de Belgrano . . 2
Estudiantil Porteño . . 1

Porteño v. Columbian—

En la cancha del primero se jugó ayer tarde ante escasa concurrencia este partido por el campeonato de primera división.

Durante la primera parte de juego el cuadro visitante atacó más que su contrario, pero la defensa local malogró todos sus avances.

En el segundo tiempo el cuadro local dominó por completo a su rival y si el score no fué mayor, se debe única y exclusivamente a la mala dirección de los tiros finales de sus forwards.

A las 3.30 de la tarde, al llamado del juez Monteverde los cuadros se alistaron de la siguiente manera:

Porteño: G. Medina; F. Schweizer y O. Beltrame; J. Ayala, E. Uslenghi y C. Lizarraga; E. Galup Lanús, A. Bottaro, J. Clarke, J. M. Rogers y B. Polimeni.

Columbian: A. Caballero; O. Olazar y S. Mellina; R. Montenegro, S. Pardo y E. Goicochea; E. Sacchi, M. Martínez, A. Urso, A. Ayyoruelo y P. Dubose.

Iniciado el juego se notó que éste resultaría muy equilibrado, pues, se llevaron avances de uno y otro lado, pero los visitantes como contaban con el viento a favor, se situaron por momentos en la ofensiva, no consiguiendo ningún goal, merced a la enérgica defensa local y principalmente al arquero Medina que se encontraba en uno de su mejores días.

En el segundo período el cuadro local pasó de inmediato a situarse en la ofensiva y a los 15 minutos Clarke dirige un pase al wing que es tomado por Polimene, quien éste dirige un centro que toma de boleo Bottaro y marca con un tiro alto y esquinado el primer y único goal para su cuadro.

El equipo local en lo que restó del juego continuó en la ofensiva, pero no consiguió modificar el score que al terminar el partido era el siguiente:

Porteño. 1
Columbian. 0

San Lorenzo de Almagro v. Atlanta

En la cancha del Club San Lorenzo de Almagro, tuvo lugar un interesante encuentro entre el primer equipo local y el de la misma categoría del Club Atlata.

El partido fué movido debido al entusiasmo con que actuaron los componentes de ambos bandos. En el primer tiempo, Atlanta llevó la mejor parte, debido a la ventaja del fuerte viento en su favor, no así en el segundo período en que San Lorenzo logró equilibrar el match y obtuvo el empate.

El viento reinante, fué un factor importantísimo y tuvo su influencia en el resultado del match. A pesar de ser un empate el resultado de este partido, Atlanta mereció el triunfo, pues demostró en todo tiempo ser más homogéneo que su rival.

A las 3.20, a las órdenes del referee Almeyda Guzmán se alistaron los cuadros constituídos por los siguientes aficionados:

Atlanta: S. Camacho; B. López y M. Lessa; S. Medicci, M. Busso y J. Célico; N. Iriarte, A. Tazzin, A. Martín, J. Deibe y M. Césari.

San Lorenzo: J. Coll; A. Coll y L. Gaddi; J. Lanterno, P. Barrera y J. Urso; A. Perini, A. Lanterno, P. Eduardo, J. Vitale y M. Pirolo.

Inició el juego Eduardo, pero esta tentativa no prosperó debido a la oportuna intervención de Busso. Las primeras jugadas fueron indecisas pero poco a poco los jugadores del Altanta fueron cobrando bríos y comenzaron a llevar, por medio de pases cortos, una serie de buenos ataques que la defensa local desbarató a duras penas.

A los 23 minutos Césari en posesión de la ball emprendió veloz carrera por su ming y a pocos metros de la valla defendida por Coll envió un fuerte shot que dió en el travesaño y salió afuera.

Los forwards del Atlanta se mantenían en la ofensiva por lo que era de esperarse la apertura del score hecho que sucedió recién a los 30 minutos, en la siguiente forma: Césari efectúa una rápida carrera por su wing y en buen momento cedió la pelota a Deibe, quien con un potente shot cruzado venció a Coll, obteniendo así el primer tanto para su bando.

Cuatro minutos más tarde, el mismo Deibe, al recibir un paso de Tassin, envió un fuerte tiro que Coll a pesar de tocar la pelota no logró desviar y así se produjo el segundo goal de los visitantes.

Estando los ágiles de Atlanta en la ofensiva, terminó el primer tiempo.

A las 4.20 se inició el segundo tiempo.

En este período comenzó atacando Atlanta. A los 8 minutos un fuerte tiro de Martín pasó rozando el travesaño. A los 15 minutos Césari efectuó un rápido avance que finalizó con un shot que Coll detuvo, concediendo un corner que tomado por el mismo Césari no tuvo resultado.

Los delanteros de San Lorenzo se hicieron presentes, llevando varios ataques infructuosos hasta que a los 17 minutos Pirolo, con un shot cruzado quitó toda chance a Camacho, obteniendo el primer tanto para su bando.

Los componentes de San Lorenzo, animados por este éxito, llevaron una serie de ataques y obtuvieron el codiciado goal del empate por intermedio de Eduardo que con un tiro largo batió a Camacho.

Producido el empate, ambos cuadros se emplearon a fondo para definir el encuentro a su favor, llevando avances peligrosos. A los 40 minutos Martín a pocos metros del arco enfila un fuerte shot que halla a Coll en su puesto. Poco después el silbato del referee anunció la terminación del match con el siguiente score:

Atlanta. 2
San Lorenzo. 2

Actuó correctamente el juez Almeyda Guzmán.

San Isidro v. Argentino de Quilmes

En Palermo, field del Club de Gimnasia y Esgrima se realizó ayer por la tarde este partido, que había logrado despertar interés entre nuestros aficionados.

San Isidro había sido derrotado por Racing en el primer encuentro de la temporada. Argentino de Quilmes sufrió también un contraste frente a F. C. Oeste. Se encontraban, pues, dos cuadros que habían perdido ya sus primeros puntos.

Ayer venció el cuadro que se desempeñó mejor y que evidenció mayor precisión en las jugadas finales. Por otra parte San Isidro es superior en todas sus líneas a su rival de ayer.

Al llamado del referee los cuadros formaron así:

San Isidro: C. Recanatini; A. Bruno y E. Niño; J. Cilley, G. Pérez y G. Badaracco; E. y J. Fernández, J. Roselló, H. Recanatini e I. Aizúa.

Argentino de Quilmes: A. Rotondo; J. Traverso y J. Ortega; E. Capellini, S. Banquero y L. E. Chevalier; R. Fraga Patrao, D. Ventura, G. Dannaher, P. Cipressini y V. B. Nepote.

Ganador del sorteo el capitán de San Isidro, correspondió iniciar el juego a Argentino de Quilmes que llevó un ataque a fondo, pero que fué bien rechazado por la defensa contraria.

A los 25 minutos Ventura dirige un fuerte tiro al arco contrario que es débilmente rechazado por Recanatini, circunstancia que aprovechó Cipressini para marcar con un tiro recto el único goal para su cuadro. No habían transcurrido diez minutos cuando Alzúa en plena carrera dirigió un tiro al arco defendido por Rotondo que halló la red, igualando así las posiciones.

A los 5 minutos del segundo tiempo, Ortega incurre en hands dentro del área penal, y el puntapié libre fué tomado por J. Fernández que no dió resultado por haber pegado la pelota en un poste y vuelta al field fué tomada por el mismo jugador quien marcó el tanto pero fué debidamente anulado por el juez.

A los 15 minutos San Isidro obtiene un nuevo goal por intermedio de H. Recanatini.

Cuando faltaban 8 minutos para terminar el partido, Alzúa marca otro tanto con un tiro fuerte y bajo.

En los últimos minutos el cuadro de Argentino de Quilmes atacó más que su contrario, pero no pudo modificar el score que al terminar era éste:

San Isidro. 3
Argentino de Quilmes. 1

Team de Estudiantes de La Plata

Sportivo Barracas v. Tigre—

En el campo de deportes que el primero tiene instalado en el cruce de las calles Iriarte y Santa Elena, se llevó a cabo ayer por la tarde este match, correspondiente al campeonato de primera división.

Sportivo Barracas inició la temporada con un empate en el partido que sostuvo con Tigre. Este también empató frente a Defensores de Belgrano. Estos antecedentes hicieron aumentar el interés que el sólo anuncio del encuentro había despertado.

Sportivo Barracas venció ayer en buena forma, pues supo aprovechar la indecisión de los componentes de la defensa contraria. Tigre se desempeñó mal en los primeros momentos, para reaccionar luego.

Al llamado del referée, los teams se alistaron así:

Sportivo Barracas: S. Moreira; A. Sciarreta y J. Podestá; J. Ventureira, G. Cumo y J. Jordán; E. Ré, A. Sisto, A. Caso, A. Rosado y N. Solari.

Tigre: A. Paganini; A. Hammerer y L. Gilardi; J. Tettamanti, J. Sernich y J. M. Accinelli; A. Heissinger, F. Gazaneo, L. Pravatto, B. Boide y L. Granara.

El sorteo de práctica fué ganado por Tigre, quien optó por jugar con el viento a favor. Dado el puntapié **inicial por Pravatto, en seguida pa**sa la pelota a poder de Sixto, quien sin pérdida de tiempo la cede a Ré. Cuando éste se disponía a shotear, se la despoja Boide, que se vió en la obligación de dar un córner. Tomado por Ré, lo hace en buena forma, produciéndose el primer goal.

A los 10 minutos, encontrándose el jugador Caso en el centro de la cancha, se posesiona de la pelota, y cuando vió el momento oportuno, se la cedió a Sixto, el cual, con un fuerte shot, no encontró ninguna dificultad para anotar el segundo goal a favor de su bando.

Vuelta la pelota al centro, Pravatto hace un oportuno pase a Grapara, pero Rosado lo despoja de la pelota y la cede a Solari. Este se corre hacia la valla contraria y dirige un fuerte shot, que vence a Paganini.

Faltaba un minuto para finalizar este período, cuando Tigre obtiene su único tanto.

En el segundo período, el score no sufrió modificaciones. En un momento, el referée tuvo que suspender el juego y amonestar a los jugadores Cumo y Pravatto, por el juego brusco que empleaban.

Estando la pelota por el centro de la cancha finaliza el match, con el siguiente resultado:

Sportivo Barracas . . . 3
Tigre 1

Platense v. Estudiantes—

En Núñez, cancha del primero, se jugó ayer tarde este encuentro, ante regular concurrencia, por el campeonato de primera división.

En la hora y media reglamentaria que duró el partido el juego se desarrolló tanto en un campo como en otro, pues un avance del cuadro local era contestado por otro del equipo visitante.

A las 3.30 p. m., al llamado del juez, los cuadros se alistaron así:

Platense: A. Canitoto; A. Bértiz y E. Mazzini; D. Santangelo, J. Zaccheo y A. Felizari; M. Balmaceda, E. Santangelo, G. Rubio, A. Rossi y E. Felizari.

Estudiantes: M. C. Arigós; A. Paolucci y J. Brown; M. Madero, G. Pacheco y C. Pawlesky; E. Treynon, O. Thompson, N. Botacchi, G. Angeletti y E. Bourdieu.

Iniciado el juego, los visitantes contaban con el viento a favor que cruzaba de goal a goal, pero esto no influyó a su favor, pues el juego, como decimos más arriba, se desarrolló indistintamente en ambos campos.

En el segundo período el equipo local atacó al principio algo más que su rival, pero a medida que transcurría el partido, éste se fué equilibrando, notándose buenos avances por ambas líneas delanteras que eran rechazados por las defensas contrarias.

Al terminar el encuentro el score era el siguiente:

Platense. 0
Estudiantes. 0

OTROS RESULTADOS

Los partidos de intermedia jugados ayer, tuvieron el siguiente resultado:

Racing 1 v. F. C. Oeste 1; Independiente 1 v. Huracán 0. Platense 3 v. Estudiantes 2; San Lorenzo de Almagro 7 v. Atlanta 0; Tigre 5 v. Sportivo Barracas 2; Defensores de Belgrano 3 v. Estudiantil Porteño 2; Boca Juniors 5 v. Estudiantes de La Plata 1; Palermo 4 v. Victoria 1; Sp. del Norte 2 v. Burzaco 0; Sp. Buenos Aires 2 v. As. Juniors 1; Eureka 3 v. Barracas Central 0; Unión Excusionistas 3 v. Quilmes 0.

PARTIDOS PARA EL DOMINGO

El próximo domingo por el campeonato de primera división se jugarán los siguientes partidos:

River Plate v. San Isidro, Huracán v. Racing, Argentino de Quilmes v. Gimnasia y Esgrima, F. C. Oeste y San Lorenzo, Independiente v. Atlanta, Estudiantil Porteño y Boca Juniors, Platense v. Columbian, Estudiantes (La Plata) v. Defensores de Belgrano, Porteño v. Tigre, Sportivo Barracas v. Estudiantes.

ESTADO DEL CAMPEONATO

Después de los partidos jugados ayer, la posición de los equipos en el campeonato de primera división es la siguiente:

	J.	G.	E.	P.	Pt.
Racing	2	2	—	—	4
Def. de Belgrano	1	1	1	—	3
Boca Juniors	2	1	1	—	3
Est. de La Plata	2	1	1	—	3
Sportivo Barracas	2	1	1	—	3
Atlanta	2	1	1	—	3
G. y E. La Plata	1	1	—	—	2
Est. Porteño	2	1	—	1	2
F. C. Oeste	2	1	—	1	2
Huracán	2	1	—	1	2
Porteño	2	1	—	1	2
Platense	2	—	2	—	2
San Isidro	2	1	—	1	2
Estudiantes	2	—	1	1	1
Independiente	2	—	1	1	1
River Plate	1	—	1	—	1
S. L. de Almagro	2	—	1	1	1
Tigre	2	—	1	1	1
Arg. de Quilmes	2	—	—	2	—
Columbian	2	—	—	2	—

FEDERACION COMERCIAL DE FOOTBALL

Los partidos de ayer

Damos a continuación algunos resultados de los partios jugados ayer por el campeonato de esta liga:

Tercera división: Gladiator v. C. I. A. de Electricidad, venció Gladiator por 6 goals a 0.

—Mexican v. V. Rossi y Cía., empataron 1 a 1.

—C. A. The Ascención v. L. del Colegio, vencieron estos por 3 a 1.

—C. Lance v. Pagola y Cía., ganaron los últimos por 1 a 0.

—Warng y Gillow v. F. A. de Tabacos, vencieron los últimos por 6 goals a 0.

—Hirschberg v. F. Merlo, empataron en 2 a 2.

LIGA ROSARINA

Los partidos de ayer

Las malas condiciones atmosféricas no impidieron que se llevaran a cabo ayer en el Rosario los diversos partidos de football que había preparado el fixture. Los encuentros correspondientes al campeonato de primera división resultaron interesantísimos, acudiendo a presenciarlos numeroso público.

Belgrano v. Rosario Central—

Este match se llevó a cabo en el campo de deportes del primero. La fuerte lluvia quitó el brillo que debieron haber adquirido las jugadas, dada la calidad de los bandos en lucha. Contra todo lo que era dado esperar, venció en buena forma el equipo representativo del Club Belgrano. Rosario Central ha perdido el primer partido de la temporada que recién se inicia. Ayer jugó pésimamente, circunstancia que aprovechó su rival, cuadro menos poderoso, pero más entusiasta. Y esto muchas veces suple a aquéllo.

Al llamado del referee, los teams se constituyeron así:

Belgrano: Repucci; Mujica y Bearzotti; Ballart, Zanini y Vidal; Panciroli, Bianchi, López Ramos, Fambruni y S. Bearzotti.

Rosario Central: Acosta; Díaz y Clarke; Molina, E. Blanco y García; Monserrat, A. Blanco, A. Miguel, H. Hayes y Flemini.

Bianchi fué el encargado de señalar el primer goal de la tarde. Habían transcurrido 17 minutos de iniciado el juego. Belgrano se mantuvo en la ofensiva, dando abundante trabajo a la defensa de su contrincante.

Diez minutos antes de finalizar el primer tiempo, Bianchi señaló el segundo y último goal para su bando. Reanudado el juego, Belgrano se colocó en la ofensiva, siendo pocos los avances de los forwards contrarios. A los 20 minutos Rosario Central queda reducido a diez hombres, pues H. Hayes se retira lastimado.

Estando el juego en el centro del field, finalizó el match con el resultado siguiente:

Belgrano 2
Rosario Central. 0

Gimnasia y Esgrima v. Newell's Old Boys—

Nutrida concurrencia asistió a presenciar este partido correspondiente al campeonato de primera división. Se esperaba presenciar un bonito match dada la rivalidad existente entre estos teams, pero no ocurrió así debido al pésimo estado del tiempo.

Gimnasia y Esgrima venció merced a la decisión de su línea delantera. Con todo, el verdadero resultado debió haber sido un empate.

Cuando el referee llamó a los equipos, estos se presentaron así formados:

Gimnasia y Esgrima: Araya; Galli y Molinari; Baglietto, S. Galli y Verolín; Sabattini, Bonacosa, H. Libonatti, V. Libonatti y del Castillo.

Newell's Old Boys: Airaldi; Bietta y Celli; Revilla, V. Revilla y Torelli; Juanto, Libonetti, Bradalini, Celli y Francia.

En todo el primer período el score no fué abierto, no obstante los esfuerzos que en tal sentido hicieron los componentes de cada bando. Newell's Old Boys atacó más, poniendo en apuro a la valla defendida por Araya. Reanudado el juego, se notan peligrosos ataques de los delanteros de Newell's que no dan resultados merced a la excelente labor de la defensa adversaria.

A los 5 minutos H. Libonatti con un tiro fuerte, vence a Airaldi, otorgando de este el triunfo a su cuadro.

Al finalizar el partido, el score era el siguiente:

Gimnasia y Esgrima . . 1
Newell's Old Boys . . . 0

Tiro Federal v. Nacional—

Como era fácil descontar, Tiro Federal se impuso sobre el team representativo del club Nacional. Cuando el referee dió por terminado el partido, el resultado era el siguiente:

Tiro Federal 5
Nacional 1

ASOCIACION URUGUAYA

MONTEVIDEO, abril 15. — Peñarol venció a Universal por 6 goals a 0, señalados por Piendibene (2), Artigas, Gradín, Gesuele y Campolo.

Miramar venció a Maroñas por 1 goal a 0.

YACHTING

CLUB NAUTICO BUCHARDO

Se efectuaron ayer en el triángulo oficial de este club, las regatas a vela y remo que se habían anunciado. En la pirmera serie, regata a vela, se disputaba una medalla de oro para la cual se hallaban inscriptas las siguientes embarcaciones:

"Guazú" timoneada por el señor don Agustín N. Candioti; "Swan" por el señor Luis Biancni; "Malagueñita" por el señor Miguel Furio, (hijo); "Scasso" por el señor David Picasso; "Chaná" por el señor Benigno Fernández y "Buchardo" por Luis Fenoni.

Siendo las 12.40 el oficial de día, señor Lionel Sprandi, dió la señal de partida con boyas a babor, soplando en ese momento viento del este y sobre un recorrido de doce millas, los yachts cruzaron la línea en el siguiente orden:

"Chaná" a las 12 h. 40 m. 9 s.; "Guazú" a las 12 h. 40 m. 10 s.; "Buchardo", a las 12 h. 40 m. 15 s.; "Scasso", a las 12 h. 40 m. 15 s.; "Malagueño", a las 12 h. 40 m. 27 s.; No se presentó el "Swan".

La llegada dió el siguiente resultado:

"Scasso": a las 3 horas, 00 m., 29 segundos; "Buchardo", a las 3 h. 13 m. 10 s.; "Malagueño": a las 3 h. 37 m. 40 s. El "Chaná" fué descalificado por no haber virado la boya. El "Guazú" abandonó por averías.

Tiempo real empleado: "Scasso", en 2 h. 20 m. 29 s.; "Buchardo", en 2 h. 33 m. 10 s.; "Malagueño" en 3 h. 10 m. 40 s.

Tiempo corregido: 1.º "Scasso" en 2 h. 50 m. 29 s.; "Buchardo" 3 h. 3 m. 10 s.; "Malagueño" en 3 h. 40 m. 40 s.

En consecuencia, el "Scasso" timoneado por el señor Picasso, obtuvo el primer premio; 2o. premio el señor Luis Ferrari, medalla de plata.

3o. premio, el señor Miguel Furio (hijo) medalla de bronce.

Actuó de oficial de día el señor Lionel Oprandi, siendo su ayudante el aficionado señor Agustín Julin.

La segunda serie, regata a remo, reservada para señoritas socias del club, se inscribieron Olga M. Oprandi y Berta Jubin, correspondiéndole las canoas número 7 y 1 respectivamente.

El resultado final, fué el siguiente, en un recorrido de 200 metros: 1.ª señorita Olga M. Oprandi; 2.ª señorita Berta Jubin. Después de reñida lucha triunfó la canoa número 7 por 2 largos y medio de bote. Las competidoras fueron muy aplaudidas por la concurrencia.

La tercera serie, regata a remo, reservada para los socios del club, premio "Caras y Caretas" tuvo el siguiente resultado:

1o., canoa número 1 tripulada por los señores Juan Oprandi y Antonio Berini; 2o., canoa número 3 tripulada por Manuel C. Ardi y Peirano J. Carlos.

Actuó de oficial en las regatas a remo, el señor Elías R. Oprandi.

Al enfrentar al Club Náutico Belgrano, el yate "Malagueño" conducido por el señor Miguel Furio (hijo) Gaspar Llorete y Pedro Ridella, prestó auxilio a la embarcación "Pingüin" del club arriba nombrado, que por accidente se hallaba naufragando. Este acto fué muy bien comentado por la concurrencia.

YACHT CLUB ARGENTINO

Ante numerosa concurrencia de familias y aficionados se corrieron ayer en el triángulo oficial del Yacht Club Argentino dos series de regatas para yates.

En la primera serie sobre un recorrido de 12 millas, handicap para todo yate recargado con más de 36 minutos, tomarón parte las siguientes embarcaciones:

Alachic, timoneado por D. A. L. Lanusse; Mouchette, por D. J. J. Seré; Ráfaga, por D. A. A. Soulignac; Chajá, por D. B. A. Nazar Anchorena, y Recluta, por D. J. R. Lanusse.

La señal de partida fué dada a las 2 p. m., cruzando la línea de salida en el siguiente orden: Alachic, a las 2.5''; Chajá, a las 2.7''; Mouchette, a las 2.15''; Ráfaga, a las 2.35'', y Recluta a las 2.52''.

La línea de llegada fué cruzada como sigue: Alachic, a las 3.51; Mouchette, a las 3.52.19'' y el Chajá, a las 4.5.15''.

Los yates Ráfaga y Recluta abandonaron la prueba.

El tiempo corregido dió el siguiente resultado:

Primero, "Chajá", en 2 horas, 51 minutos 15 segundos; segundo, "Mouchette", en 2 horas, 52 minutos, 19 segundos y tercero "Alachic" en 2 horas 55 minutos.

En la segunda serie sobre un recorrido 11 1|2 millas para yates recargados hasta 36 minutos en 12 millas, tomaron parte las siguientes embarcaciones:

"Nemo" timoneado por D. F. Sundblad; "Phalarope" por D. A. S. Molina; "Polaris", por D. L. E. Kock; "Macá", por D. A. Oliveira Cézar; "Cosmos", por D. C. M. Fasinetti y "Grumete", por D. F. Rives.

La señal de partida fué dada a la 1.30 p. m. cruzando la línea en el siguiente orden:

"Macá", a la 1.30. 4; "Grumete", a la 1.30. 14; "Nemo" a la 1.30 18; "Phalarope" y "Polaris" a la 1.30 31 y "Cosmos", a la 1.30. 41.

La línea de llegada fué cruzada en el siguiente orden:

"Nemo", 3.22 54''; "Macá" 3.24 50''; Phalarope", 3.29 59''; "Polaris" 3.30 50''; "Cosmos", 3.31 55''. "Grumete", 3.32 45''. Tiempo real empleado: "Nemo" 1.52 54''; "Macá" 1.54; "Phalarope", 1.59 59''; "Polaris" 2.36; "Cosmos" 1.1 58'' y "Grumete", 2.2 45''.

El tiempo corregido dió el siguiente resultado:

1o., "Cosmos", 2 horas, 11 minutos 33 segundos; 2o., "Grumete", en 2 horas 14 minutos 35 segundos; 3o. "Nemo", en 2 horas 14 minutos 45 segundos; 4o., "Macá", en 2 horas 11 minutos 52 segundos; 5o. "Polaris" en 2 horas 20 minutos 50 segundos; y 6o., "Phalarope", en 2 horas 2 minutos 50 segundos.

Actuó de oficial de día D. P. Suárez.

CLUB NAUTICO BELGRANO

El gran viento reinante de ayer impidió que tomaran parte en las regatas anunciadas todas las embarcaciones inscriptas.

En la copa Sanabria, participaron los yates Termes y Afrodita, abandonando la prueba el primero de los nombrados.

El tiempo real empleado por el Afrodita en recorrer las 12 millas fué 2 horas, 25 minutos y 32 segundos. El tiempo corregido dió el siguiente resultado: 2 horas, 56 minutos y 32 segundos.

En la segunda serie, premio Clausura en un recorrido de 12 millas, cruzaron las embarcaciones la línea de salida en el siguiente orden: Hortensio, a las 2.10.56, y Chubut, a las 2.11.56, abandonando éste poco después la carrera.

Actuó de oficial de día D. I. H. Gómez, y como ayudante D. A. Migilli.

CLUB NAUTICO SAN ISIDRO

En el triángulo oficial de esta entidad náutica se realizaron ayer las regatas que había organizado su comisión directiva.

En la prueba participaron las siguientes embarcaciones:

El Sarandí, por don J. de Arroyo; el Tala, por D. C. Bincaz; el Sauce, por D. L. Vedani; el Timbó, por D. A. Iyarzábal; el Charrúa, por D. F. Fritzsch; el Pearl, por D. E. Chafuen; el Kismet, por D. C. Johansen y el Rana, por D. R. Pillado.

A la 1.40 de la tarde fué dada la señal de partida, recorriendo los yates la primera vuelta en el siguiente orden:

A las 2.40.25 el Charrúa, a las 2.41.23 el Rana, a las 2.47.30 el Kismet, a las 2.48 el Tala, a las 2.48.55 el Sarandí, a las 2.50 el Timbó. El Sauce y el Pearl abandonaron la carrera.

La línea de llegada se cruzó así:

A las 3.38.40 el Charrúa, a las 3.47.35 el Rana, a las 3.51.20 el Kismet, a las 3.56.25 el Sarandí, a las 3.58.55 el Tala, y a las 4.3 el Timbó.

El resultado final, corregidos los tiempos, fué el siguiente:

Primero, el Kismet, 2 h., 28 m. 20 s.; segundo el Sarandí, 2 h. 33 m., 25 s.; tercero, el Tala, 2 h. 35 m. 55 s.; cuarto el Timbó, 2 h. 40 m.; quinto el Charrúa, 2 h. 42 m., 40 s.; sexto el Rana, 2 h., 43 m., 25 s.

PEDESTRISMO

CLUB PEDESTRE ARGENTINO

Con gran éxito se realizó ayer en el estadio municipal de Palermo la segunda serie de pruebas que componen el programa de campeonatos sociales del Club Pedestre Ar-

[illegible] ...ereales
BELGRANO 708
Casilla en MATADEROS, núm. 19

gentino, reservadas para los socios cadetes de esta institución y que se disputan en dos categorías, una para los menores de 12 años y otra para los asociados de 12 a 15 años.

Componían el programa de ayer, las siguientes pruebas: salto en alto, marcha 800 metros y saltos en largo, cuyos resultados generales damos a continuación:

Salto en alto con impulso, para socios de 12 a 15 años: 1o. José A. Bandín, 1 metro 45 centímetros; 2o. Féliz a García, 1 m. 40; 3o. Juan B. Santoro, 1m.35; 4o. Julio A. Raffo, 1m.31.

Marcha 1000 metros, para menores de 12 a 15 años: 1o. Alberto Galand, en 12 minutos 15 segundos; 2o. Juan B. Santoro; 3o. Julio A. Raffo; 4o. Romeo Farina.

Salto en largo, para socios de 12 a 15 años: 1o. Félix A. García, 4 metros 45 centímetros; 2o. José A. Bandín, 4m.20; 3o. Juan B. Santoro, 3m.90; 4o. Julio A. Raffo, 3m.80.

Salto en alto, para socios menores de 12 años: 1.º Oscar Brocqua, 1 metro 20 centímetros; 2o. Osvaldo Tessutti, 1m.15; 3o. Enrique D. Mare, 1 m.11; 4o. Leandro Bacigalupo, 1m08.

Marcha 80 metros, para socios menores de 12 años: 1o. Antonio Fernández, en 5 minutos 10 segundos; 2.º Oscar Brocqua, 3.º Leandro Bacigalupo, 4o. Osvaldo Tossutti.

Salto en largo: 1o. Oscar Bocqua, 3 metros 50 centímetros; 2o. Osvaldo Tossutti, 3m.30; 3o. Enrique Oimare, 3 m.; 4o. O. Andrade, 2m.90.

C. GIRO DE ITALIA

Organizada por este club se realizó ayer por la mañana la carrera pedestre para menores de 16 años en el trayecto comprendido entre plaza de Flores y la esquina de Piedras y Avenida de Mayo, con el siguiente resultado:

1o. Alejandro Bodega, empleó 32 minutos; 2o. Pedro de Jáuregui, 33 minutos; 3o. Miguel Megro; 4o. Antonio Fernández; 5o. Isidoro Lastre; 6o. Juan Coste; 7o. Luis Saco; 8o. José Rinaldi; 9o. Ernesto Cate; 10o. Juan Sandres.

ATLETISMO

EL TORNEO DE AYER

Se llevó a cabo ayer en el campo deportivo que el club F. C. Oeste posee en el Caballito el anunciado torneo atlético que anualmente organizan las autoridades de esta institución.

La concurrencia que acudió a presenciar este torneo, fué numerosísima, aplaudiendo entusiastamente a los vencedores de las distintas pruebas que componían el programa preparado al efecto.

Justo es reconocer y aplaudir los esfuerzos de los organizadores de este importante torneo atlético que adquirió brillo inusitado.

Los resultados generales son los que a continuación se detallan:

Tirar la bala, para todo socio: 1o. A. Mezetti, con 10 metros 45 ctms.; 2o. A. L. Perkins, con 9 metros 70 ctms.; 3o. J. M. Toledo, con 9 metros 42 ctms.; 4o. O. Lúrati, con 8 metros 25 ctms. Carrera de 1600 metros, con handicap, para socios: 1o. L. Oderigo, en 5'26"; 2o. S. Dengra y 3o. L. M. Blanch. Salto en largo, para socios: 1o. J. B. Pini, 5 metros 40 ctms.; 2o. J. Rodríguez Aráuz, 5 m. 30 ctms.; 3o. J. A. Toledo, 4 m. 95 ctms.; y 4o. A. L Perkins, 4 m. 90 ctms. Carrera de 150 metros, con handicap: 1o. J. E. Rosas, en 19"; 2o. J. Almagro y 3o. J. E. Scala. Carrera de 800 metros, para socios, con handicap: 1o. J. M. Toledo, en 2'17" y 2o. N. Bonomo en 2'20". Salto en alto, para socios: 1o. J. M. Toledo, con 1 m. 51 ctms.; 2o. J. A. Toledo, con 1 m. 45 ctms.; 3o. A. L. Perkins con 1 m. 44 ctms. y 4o. A. Rosse, con 1 m. 42 ctms. Carrera de 100 metros para socios: 1o. J. M. Toledo, en 11"; 2o. J. L. Menfrino en 12" y 3o. J. A. Toledo en 21". Carrera de 80 metros, handicap para niñas menores de 15 años: 1a. Bertolatti y 2a. [illegible]anguasco. Carrera de bicicletas, [illegible]00 metros, para socios: 1o. R. Ar[illegible]có, en 4 minutos 19 segundos; 2o. [illegible] M. Juárez, en 430" y 3o. M. A. [illegible]cola en 5". Carrera de 200 metros, [illegible]a socios: 1o. J. M. Toledo, en 26"; [illegible] J. B. Pini en 27" y 3o. J. A. [illegible]do. Cinchada interdepartamental, [illegible]ada por la sección almacenes. Ca[illegible] de la flor, 150 metros, para se[illegible]tas y socios: 1os. Gallosa y S. Va[illegible]ni; 2os. Srta. J. Almagro y J. A. [illegible]o, y 3os. Srta. B. Andin y J. M. [illegible] Carrera de obstáculos de 200 [illegible], para socios: 1o. A. Elordi, [illegible] L. Oderigo, 3o. J. Rodríguez [illegible] y 4o. S. Valentoni. Carrera de [illegible]etros, para socios mayores de [illegible]s: 1o. L. G. Bertolotti, 2o. D. [illegible]a y 3o. A. Luna. Carrera de [illegible] 150 metros, para socios: 1o. [illegible]po, 2o. M. Boldrin, 3o. J. Ro[illegible] Aráuz y 4o. S. Valentoni. Ca[illegible] embolsados 80 metros, para [illegible]o. E. A. Mezzadra, 2o. O. [illegible] 3o. A. Elordi. Carrera de 400 [illegible]tros con handicap, para socios: 1o. J. M. Toledo, 2o. J. A. Toledo y 3o. L. M. Blanch. Carrera de 200 metros para socios perdedores: 1o. M. Escola y 2o. A. Mezzetti.

El director en Londres del F. C. Oeste, D. Joseph White Todd hizo uso de la palabra al terminar el torneo y con su esposa y el gerente del F. C. Oeste distribuyó los premios a los vencedores.

MOTOCICLISMO

MOTO CLUB ARGENTINO

Los socios del Moto Club Argentino realizaron ayer la anunciada excursión a Cañuelas, recorriendo en perfectas condiciones el trayecto total de 141 kilómetros, los siguientes señores J. Cordero, R. Ciciolo, F. Brufa, M. Andoire, A. F. Ferro, L. Dartiguelongue, D. Delétang, E. Nanni, M. Frontera, H. Nanni, F. Blanco, E. Chavance, L. B. López, R. Stein, H. Cordero, A. Blanco, G. Riganti, A. Paniza, E. Carrazzoni, A. Ciolina, A. Bernasconi, D. J. Colliver, C. R. Colliver, F. Ventura.

La comisión directiva, en su sesión de mañana resolverá la adjudicación de puntos por el premio de Mototurismo, según la planilla presentada por el capitán de ruta E. Carrazzoni.

CICLISMO

LA CARRERA DE AYER

Respondiendo al interés que vuelve a animar a los entusiastas del deporte de la bicicleta, perseguido con ahinco por la Federación Ciclista Argentina, ha realizado ayer esta institución con un nuevo éxito para sus gestiones la anunciada carrera "La Americana", comprendida en el recorrido Núñez-Tigre-Núñez (36 kilómetros).

Participaron en esta prueba, dividida en dos categorías, los catorce equipos cuya nómina hicimos conocer. En la primera de éstas intervino el equipo formado por los corredores uruguayos, señores Ferrando y Levrero, pertenecientes al Club Ciclista Audax, de Montevideo, afiliado a la Federación Ciclista Uruguaya, que ha querido contribuir al progreso del deporte ciclista en nuestro país, enviando su representación.

No obstante la inclemencia del tiempo y el cambio brusco de temperatura, así como el fuerte viento reinante al regreso, los competidores no se sintieron desmoralizados en sus entusiasmos, consiguiendo así y todo emplear tiempos relativamente buenos y apreciables.

Primera categoría — Desde la partida, el pelotón emprendió la marcha con fuerte tren, siendo sostenido durante todo el trayecto, consiguiendo Cassero, de Loma y Gaudino sacar una pequeña delantera al resto que se encontraba desgranado de trecho en trecho. De Loma al llegar a San Fernando se retrasó unos 200 metros debido a una caída sufrida, distancia que los dos delanteros conservaron hasta el control de llegada en el Tigre, facilitando así la partida de sus respectivos compañeros de equipo con la misma ventaja. El regreso de Guzzo y Savarese conjuntamente, y poco después de Secchi, hacía esperar una nueva lucha entre este terceto. El primero, aumentando velozmente el tren de carrera, consiguió desprenderse de Savarese. Secchi, que había partido con desventaja se une a Savarese en San Isidro, entablándose desde ese momento una lucha entre ambos, definida sobre la meta luego de un sostenido embalaje. El uruguayo Ferrando, cuyo compañero Levrero arribó sexto al Tigre, se extravió de camino, perdiendo por ello bastante terreno.

Segunda categoría — En la misma forma que la primera categoría, se inició la carrera, haciendo el trayecto todo el pelotón en un grupo compacto, alternándose en la guía del mismo. Cerca del Tigre, Bevivino consigue una pequeña ventaja. En el regreso, Bousquet obtiene igualmente un adelanto sobre sus competidores cerca de San Fernando, cuya distancia aumenta paulatinamente.

Seguían a éste Tarbuch y Mustoni y más atrás Ramírez y los hermanos Roullet, en cuya forma arribaron a la meta.

Resultados parciales. — Ida al Tigre: primera categoría: 1o. Juan Cassero y 2o. Alberto Gaudino, en 35 minuos; 3o. Antonio de Loma, en 35 m. 30 s.; 4o. Enrique Mayer y 5o. Vicente Rottondi, en 36 m. 30 s.; 6o. Jorge W. Hopmarne, en 38 m.; 7o. Ricardo Levrero, en 39 minutos.

Segunda categoría: 1o. Enrique Bevivino, en 36 m. 30 s.; 2o. Ignacio Gaggero, 3o. Francisco Vázquez, 4o. Armando Hirigoyen, 5o. Manuel Gómez, en 37 minutos; 6o. Carlos Delsalt, en 37 m. 30 s.; 7o. Angel Barrofio, en 39 minutos.

Vuelta a Núñez.—Primera categoría: 1o. José Guzzo, en 30 minutos; 2o. Antonio Secchi, en 31 m. 30 s.; 3o. Carmelo Savarese, en 32 m.; 4o. Carlos A. Brocca, en 34 m. 30 s.; 5o. Antonio Solano, en 36 m. 30 s.; 6o. Hugo Ferranro.

Segunda categoría: 1o. Alejandro Bousquet, en 32 minutos 30 segundos; 2o. Asem Tarbuch, en 34 m.; 3o. Antonio Mustoni, en 34 m.; 4o. Juan Ramírez, en 36 m. 30 s.; 5o. Pedro Roullet, en 41 m.; 6o. Luis Roullet, en 41 m. 30 s.

Resultado general. — Primera categoría: 1o. José Guzzo con Juan Cassero, en 1 hora 5 minutos; 2o. Antonio Secchi con Antonio de Loma, en 1 hora 7 minutos; 3o. Carmelo Savarese con Alberto Gaudino, en 1 hora 7 minutos; 4o. Carlos A. Brocca con J. W. Hopmarne, en 1 hora 12 m. 30 s.; 5o. Antonio Solano con Vicente Rottondi, en 1 hora 13 minutos; 6o. Hugo Ferrando con Ricardo Levrero.

Segunda categoría: 1o. Alejandro Bousquet con Armando Hirigoyen, en 1 hora, 9 minutos 30 segundos; 2o. Asem Tarbuch con Manuel Gómez, en 1 h. 11 m.; 3o. Antonio Mustoni con Francisco Vázquez, a 2 máquinas; 4o. Juan Ramírez con Carlos Delsalt, en 1 h. 13 m. 30 s.; 5o. Pedro Roullet con Enrique Bevivino, en 1 h. 17 m. 30 s.; 6o. Luis Rouliet con Ignacio Gaggero, en 1 h. 18 m.

—Despidiendo a la delegación uruguaya, compuesta por los corredores Ricardo Levrero y Hugo Ferrando y miembro de la Federación Ciclista Uruguaya señor Alfredo Levrero, les fué ofrecida anoche una demostración, a la que concurrió un crecido número de asociados de la Federación Ciclista Argentina.

COCHERIA TACUARI
Sucesores de
IRIBARNE & Cía
NO CONFUNDIR
TACUARÍ 344

AVISOS FUNEBRES

ENTIERROS

MANUEL BONAL Y MARTINEZ + (Q. E. P. D.) — Falleció el 14 de abril de 1918, confortado con los auxilios de la santa religión. — Su señora madre, Milagros Martínez de Bonal (ausente), sus hermanos Guadalupe Bonal de Morató, Milagros, Víctor (ausentes) y José; sus tíos, Rosa Martínez de Payá (ausente), T. Martínez Cardenal y Sara P. de Martínez; sobrinos y demás deudos, invitan a las relaciones a acompañar los restos del extinto al cementerio del Oeste, hoy lunes 15, a las 3.30 p. m. Favor que agradecerán. El duelo se despide por tarjeta. Casa mortuoria, Alsina 730. Carruajes en la casa Iribarne (hijos de Juan Iribarne), Callao 416 y Andes 1230.

CASA IRIBARNE DE LOS HIJOS DE JUAN IRIBARNE
COCHERIA — 416 - Callao - 416
Carruajes — Automóviles — Servicio fúnebre
TELEFONOS: Unión Telefónica 620. Libertad y 994, Libertad. — Cooperativa Telefónica 51, Central.
LA CASA NO TIENE SUCURSAL

Mundo comercial

EXTERIOR

MAIZ

CHICAGO, abril 15 — El maíz mixto americano a entregar en mayo se negoció hoy aquí: apertura, 127; intermedia, 127; quedando en la clausura anterior, a 127; para entrega en julio, apertura, 150; intermedia, 149 3|8; quedando en la clausura anterior, a 150 1|2.

LINO

DULUTH, abril 15—Para remesas a entregar en mayo fueron anotados estos precios: apertura, 409 1|2; intermedia, 408; quedando en la clausura anterior, a 409 1|2; para entregar en julio, apertura, 407; intermedia, 406 1|2; clausura anterior, 407.

MERCADOS NORTEAMERICANOS

NUEVA YORK, abril 15 — Las diferencias de precios producidas hoy en los centros de negocios en cereales de esta plaza son las que se mencionan a continuación:

Operaciones de apertura

Mercado	Entrega	Suba	Baja
Winnipeg:			
trigo	abril	—	1 1|2
Duluth:			
lino	mayo	—	1 1|2
lino	julio	—	1 1|2

Operaciones intermedias

Mercado	Entrega	Suba	Baja
Winnipeg:			
trigo		—	—
Duluth:			
maíz	mayo	—	1|8
Chicago:			
lino	mayo	—	s|c.
lino	julio	—	s|c.

MERCADO COMERCIAL DE LONDRES

LONDRES, abril 15— Cotizaciones oficiales de títulos argentinos en el mercado comercial de aquí:

Tipo de descuento del Banco de Inglaterra	5 o|o
Cons. británicos 2 1|2 o|o	54 3|4

Títulos argentinos

Empréstito nacional 1857, 4 o|o, ley 3378	68.—
Bonos Obras de Salubridad, etcétera, de Buenos Aires, 1891, 5 o|o	95.—
Emprést. Ar. de Obras Públicas, 1886, 5 o|o	99.—
Emprést. Ar. de Conversión de 1889, en libras 4 1|2 por ciento	83.—
Emprést. Arg. Interno de 1909, 5 o|o (ex div.)	86.—
Province of Buenos Aires 3 o|o to 3|4 o|o, Loan of 1906	81 1|2

BOLSA DE PARIS

PARIS, abril 15— Los títulos oficiales de renta fueron realizados hoy en esta Bolsa a los siguientes precios:

Renta francesa	88.47
Idem, ídem, de 3 o|o	59.35

BOLSA DE MONTEVIDEO

MONTEVIDEO, abril 15 — En esta Bolsa fueron realizados hoy los siguientes valores:

Títulos hipotecarios, serie Q, a pesos 94.50; id serie R., a 94.80; id serie S., a 96.

Banco Italiano, a 130.

—En este puerto entraron los siguientes vapores:

Clousham, de Dakar; Prócida, de Gibraltar; Minas Geraes, de Río de Janeiro; Carlour Castle, de Capetown H. Piper, de Londres.

Salen: Ciudad de Montevideo y Cabo Corrientes.

INTERIOR

BOLSA DE COMERCIO

Primera rueda

Cédula Hipotecaria Argentina de 6 o|o, 2a. serie, al contado: 10.000 a 101.50.

Id para abril 16: 10.000 a 101.50; 60.000 a 101.40; total, 70.000.

Cédula Hipotecaria Argentina de 6 o|o, 3a. serie, al contado: 12.000 a 98.90; 53.000 a 98.80; total, 65.000.

Id para abril 16: 1.000 a 99.10.

Cédulas Nacionales serie H, para abril 16: 11.000 a 106.50.

Crédito Argentino de 1905, al contado: 6.000 a 89.50.

Bonos Municipales de Pavimentación (cupón semestral), al contado: 5.000 a 83.70.

Id para abril 16: 50.000 a 83.60; 2.300 a 83.70; total, 52.300.

Certificados Municipales de 7 o|o, al contado: 1.200 a 98.80.

Deuda Interna Consolidada de la Provincia de Buenos Aires, de 6 o|o, 3a. serie, al contado: 6.000 a 92.

Certificado 80 o|o del Banco El Hogar Argentino, al contado: 25 a 189.

Obligaciones de 8 o|o, al mismo banco, al contado: 3.000 a 103.50.

Bonos de Consolidación del Banco Francés de 5 o|o, al contad: 1.700 a 87.

Banco de la Provincia, al contado: 150 a 140.

Banco Comercial Italiano, al contado: 200 a 118.50.

Puerto San Nicolás, al contado: 100 a 30.60; 100 a 30.50; 100 a 29.80; 200 a 30; 100 a 30.10; total, 600.

Id para abril 16: 400 a 30; 100 a 30.19; total, 500.

Id para fin de mes: 400 a 31; 200 a 30.80; 100 a 30.50; 100 a 30.20; 300 a 30; 200 a 29.50; 100 a 29; 100 a 29.20; 300 a 29.40; 100 a 29.50; 300 a 29.80; 100 a 29.30; 300 a 29.20; 300 a 30.30; 100 a 30.20; 100 a 30.10; 200 a 30.20; total, 3.300.

Id para mayo 31: 200 a 31.10; 100 a 31; 100 a 30.50; 100 a 30; 500 a 30.70; 200 a 30.40; total, 1.200.

Compañía Sansinena, para abril 16: 200 a 300.

Compañía Tierras del Oeste, al contado: 400 a 17.

The River Plate Quebracho, para abril 16: 500 a 1.30.

Campos y Quebrachales Puerto Sastre (oro), para abril 16: 500 a 3.45.

Id para mayo 31: 500 a 3.50.

DEMANDA Y OFERTA DE TITULOS

Fueron anotados hoy, en la Bolsa de Comercio, ofrecidos en venta, certificados 60 o|o de la Compañía de seguros El Comercio.

CAMARA GREMIAL DE CEREALES

Trigo: clase barletta, a 13.20; id. clase de pan, a 13.10; id. Bahía Blanca, para el Brasil, a 13.20; id. Bahía Blanca, clase de pan, a 13.10.

Maíz: clase amarillo, colorado, sobre dársena, a $ 5.

Lino: base 4 o|o. colocado sobre dársena, a $ 23.25.

Avena: colocada sobre dársena, a 5; id en Bahía Blanca, a precios naminales.

MERCADO DE CEREALES A TERMINO DE BUENOS AIRES

Primera rueda

Trigo: Para junio, entrega sobre dársena, 400 toneladas, a 13 $; 200 id, a 13.02.

MERCADO DE CEREALES A TERMINO DE ROSARIO

Primera rueda

La primera hora de negocios en cereales de este mercado cerró sin operaciones.

MERCADO DE PATATAS

Estación Casa Amarilla

Han entrado hoy a este mercado: 2365 bolsas de patatas.

Ventas de hoy

Patata especial, a $ 2; id buena, a 1.70; id, inferior, a 1.50 los 10 kilos.

BOLSA DE CEREALES

Entradas de hoy en el Once: Trigo 3963 bolsas, nabo 704, avena 816, alfalfa 241, cebadilla 208, porotos 69, pasto 678 fardos grandes.

Ventas de hoy

Trigo varias clases: 360 bolsas, en Buenos Aires, a $ 13.30; 303 id, Sola, a 13; 285 id, Retiro, a 13; 659 id, Once, a 12.80; 36 9id id, a 12.80; 390 id, Buenos Aires, a 12.60; 593 id, Retiro, a 13; 93 id, Sola, a 12.60; 245 id, Retiro, a 12.50; 254 id, Buenos Aires, a 12.30; 88 id, Sola, a 12.30; 660 id, Once, a 12.20; 670 id id, a 12; 243 id, Buenos Aires, a 11.80; 370 id id, a 11.70; 238 id, depósito dársena, a 10.

Trigo ruso: 313 bolsas, en Sola, a $ 13.

Trigo barleta: 136 bolsas, en Buenos Aires, a $ 12.90; 257 id id, a 12.30.

Maíz amarillo: 214 bolsa, en Puente Alsina, a $ 5.20; 299 id, Sola, a 5; 121 id id, a 4.50; 630 id id, a 4.50; 350 id id, a 4.60; 848 id, Buenos Aires, a 4.65.

Avena: 250 bolsas, especial blanco, a $ 6.80; 396 para consumo, a 5.75; 868 id, Buenos Aires, a 5.70; 730 id, Sola, a 5.50; 75 id, Buenos Aires, a 5.35; 350 id, Retiro, a 5.20; 350 id, Buenos Aires, a 5.20; 333 id, en Sola, consumo, a 5.20; 825 id, Retiro, id, a 5.20; 38 id, Sola, id, a 5.10; 410 id, Puente Alsina, id, a 5; 93 id id, Sola, inferior, a pesos 4.50.

Centeno: 185 bolsas, en Once, a pesos 9.70.

Lino: 84 bolsas, en Once, a $ 23.40 334 id, Sola, a 22.60; 98 id id, a 21; 30 id id, a 20.90; 54 id, Once, a 20.10.

Triguillo: 51 bolsas, en Sola, a pesos 7.50; 135 id id, a 6; 231 id, Once, a 10.

Cebada: 100 bolsas, en Buenos Aires, a $ 7.50; 35 id, Sola, a 6.

Nabo: 112 bolsas, en Retiro, a pesos 34; 122 id, Buenos Aires, a pesos 33.50; 100 id, Once, a 32; 68 id, Retiro, a 31.20; 11 id, Sola, a 26; 67 id, Sola, a 25.

MERCADO CENTRAL DE FRUTOS

Se descargaron en este mercado: 102 vagones con los siguientes frutos:

322.124 kilos de lana, 255 atados de cueros lanares, 2548 cueros vacunos, 411 cueros de potros, 3 bultos de cerdas, 15 cascos de grasa, 14 atados de cueros varios.

Ventas de hoy

Cruza gruesa: 20.000 kilos a pesos 27.20, 25.000 a 27, 10.000 a 26.60, 45.000 a 26.50, 25.000 a 26, 5000 a 25.50, 4000 a 25, 8000 a 24.50, 10.000 a 24.

Cruza fina: 8000 kilos a $ 25.

Borregas: 2000 kilos a $ 25.50, 7000 a 25, 6000 a 24.50, 10.000 a 24, 12.000 a 23.50, 4000 a 23, 4000 a 22, 1000 a 20, 1000 a 15.

Segunda esquila: 3000 kilos a pesos 25.50, 5000 a 24, 7000 a 24.50, 15.000 a 23, 4000 a 22, 1000 a 20.

Pieles lanares, consumo — 5000 kilos a $ 2.05, 1500 a 2, 1500 a 1.95, 2000 a 1.90, 800 a 1.85, 600 a 1.80.

Desecho — 500 kilos a $ 1.85, 2000 a 1.80, 1000 a 1.75, 2000 a 1.70, 1200 a 1.05, 400 a 1.60.

Criollos — 700 kilos a $ 1.50.

MERCADO DE VACUNOS

(Liniers)

Se han iniciado las operaciones en este mercado, con plaza sostenida para todas las clases de hacienda. Para el ganado criollo de frigorífico existió muy buen interés pagándose de $ 0.24 a 0.25 la libra.

La entrada de hoy en este mercado fué de 6208 cabezas, clasificadas en la siguiente forma: novillos 3806; vacas 1987; terneros 354 y bueyes 61. Porcinos entraron 717.

Los precios corrientes de la mañana fueron los siguientes:

Bueyes para frigorífico, de pesos 180 a 185; id. para consumo, de 120 a 170; novillos especiales para frigorífico, de 160 a 180; id. m. gordos id. de 135 a 155; id. para consumo, de 78 a 131; novillitos id. id. de 55 a 132; vacas excepcionales id. de 204.50 a 205; id. id. de 57 a 189; vaquillonas id. de 50 a 118; terneros especiales id. de 75 a 77; id. id. de 46 a 68; id. mamones id. de 29 a 43.

Para porcinos, los precios variaron entre pesos 0.52 a 0.60; especiales de 0.62 a 0.70 y excepcionales a 0.72 el kilo.

ENTRADAS

Consignatarios: Bargo, Lascurain y Etchegaray; remitentes: Suhit; procedencias: G. Chaves; animales: 77; id. Gonzalía; Saavedra 11; id. Casariaga; E. Ríos 21; Accame, Bellini y Cía.: Ramos; Merlo 60; Arrieta y Bascarán; López; Río 4.o 108; Arzeno y Hnos. Fto. B.; Superrequi; T. Lauquen 25; Ayerza e hijos A.; Tyerza; Zárate 28; Bellocq e Hita; Corbay; Necochea 24; id. Altube; Alsina 65; Bracht y Cía.; Olaniz; Las Flores 89; Benítez y Murré; Marengo; Colonias 83; Beazley M. y Rodolfo; Leloir; Villarino 80; Bayona Juan; Pechín; Alsina 11; Cucullu Felipe L.; Moldes; Alsina 17; Coop. de Hacendados; Taurel; J. Celman 20; id. Rebolini; G. Chaves 62; id. Estruch; Pehuajó 161; id Guerendain; id. 22; Córdoba e hijo Pedro Córdoba; Suipacha 22; Chapar y Cía.; Chapar; Dorrego 39; Cash, Colvill Jones y Cía.; Walker; Villegas 50; Devoto y Cía. Tomás Laeschke; Roca 60; id. Garrosá C. Suárez 23; id. Hurtado; 3 Arroyos 66; id. Banofina; Suipacha 26; id. Maeso; Lobería 20; Dolfino Hnos.; Santamarina Tandil 82; id. Crobetto; Balcarce 200; Etcheverry y Cía. José; Estrugamou; V. Tuerto 92; id. id. G. López 44; id. id. Junín 100; Elordy y Cía. Juan; Eguren; Villegas 88; Gibson Hnos.; Recalde; Juárez 105 Goñi e hijos Ignacio; Pita; C. Suárez 50; id. Allende; id. 46; id. Santo; T. Lauquen 41; Garat Bernardo; Mazzino; Salliqueló 96; Guillón y Cía. Rodolfo; Guerrero; G. Roca 24; Lalor Juan; Barrenetela; Bolívar 10; id. Apraiz; 25 de Mayo 27; id. Prieto; La Madrid 28; id. Banegas; Chascomús 133; id. Eyharabide; Navarro 51; id. Salaberry; Río 4.o 21; id. Anarcotegui; Lobos 25; id. Kelly; Balcarce 40; Lanusse Pedro y Antonio; Caparros; G. Chaves 10; id. Aletto; Tornquist 12; id. Lernoud; Lincoln 44; id. Liceaga; Saavedra 75; id. Blanch; 3 Arroyos 64; id. Gaucán; Saavedra 28; id. Omanasco; Victoria 47; id. Berdera; T. Lauquen 100; La Ganadera (S. A.); Asfinetti; Bolívar 47; Lizarralde Hnos.; Oriozabala; id. 22; La Ganadera (S. A.); Barnasthpel; id. 31; Lenhardson Rodolfo; P. Ramos; Merlo 35; La Exp. Argentina; Fernández; Río 4.o 163; Lynch y Cía. Leandro; Pueyrredón; Lobería 22; Miñura e hijo Pedro; Kauper; S. Pedro 14; Méndez y Cía. J. M.; Mouras; Caseros 40; Méndez Hnos. y Cía.; Alegre; La Madrid 115; Maraspín y Cía. Andrés; Larrosa; 25 de Mayo 70; Nale Repetto y Cía.; Chiappero; Córdoba 302; Oján y Cía. Francisco; Jou; Necochea 22; Oscamou y Cía.; Armalot; id. 37; Polledo Casimiro F.; Falco; T. Lauquen 20; Peña y Cía. Julio L.; S. Bercetche; Rosario 25; Parera Muñoz Carlos; Bodini; S. Justo 37, Puiggros y Cía.; Malojobich; id. 37; Palou y Cía. Sebastián; Martirani; Bolívar 40 Paz Adolfo F.; De la Fuente Belgrano 140 Rodríguez Gabino; Allende; T. Lauquen 40 Rodger y Cía. Gmo. H.; Drabble; Villegas 51; Salaberry y Bercetche; Echechiquar; 25 de Mayo 60; id. Grad; C. Suárez 27; id. Méndez; Necochea 53; id. Slorden; Río 4.o 24; id. Scarino; S. Martín 5; id. Durañona; Caseros 220; Suc. Beltrán Sansot; Pardo; T. Lauquen 84; Soc. Crédito Territorial; Slorden; 25 de Mayo 25; Santamarina e hijos; Jáuregui; Madrid 22 Thompson y Cía. Enrique A.; Brown; Laprida 56; Unzué Alzaga y Cía.; Parsa; 25 de Mayo 23; id. Casares; id. 66; id. Alzaga; Alsina 100; id. Calderón; Monte 75; id. Busquet; Bolívar 92; id. Castro; Pehuajó 50; Velaz y Cía., Angel; Lamas; Colonias 44; id. Balíndez; S. Justo 105; id. Feolatti; id. 86; id. Pérez; G. Chaves 20; Videla Hnos. y Cía.; Videla; S. Justo 35.

ADOLFO BULLRICH y Cía.
LIQUIDACION DE LAS HACIENDAS
del Establec. "LAGUNA DEL CURA"
ESTACION 12 DE OCTUBRE, C.G.B.A.
PARTIDO DE 9 DE JULIO
7.000 VACUNOS DURHAM, incluso 750 cabezas Hereford, todo de muy buena clase y estado, sola marca del vendedor. Venta por terminación del contrato de arrendamiento del campo.
EL DOMINGO PROXIMO, a las 12 m.
en el mismo establecimiento. Véase aviso con detalles completos.
ADOLFO BULLRICH y Cía.

VENTAS DE HOY

BARGO, LASCURAIN y ETCHEGARAY—
10 vaquillonas c. gorda Río 4.o pesos 95; 12 novillitos id. 88; 18 id. id. 85; 13 vaquillonas buena carne id. 80; 20 id. id. 78; 10 terneros mamones id. 25; 15 novillos c. gorda P. Central 102; 2 vacas id. id. E. Ríos 95; 8 terneros mamones id. 37; 1 id. id. 10.

AYERZA E HIJOS A.—
5 vacas gordas Zárate. pesos 120; 13 id. g. y c. gorda id. 108; 4 id. c. gorda id. 95; 6 id. id. 85.

ACCAME, BELLINI y Cía.—
37 novillos m. gordos 9 de Julio, pesos 153; 3 vacas especiales id. 142.

ARRIETA y BASCARAN—
108 novillitos especiales Córdoba, pesos 126.

ARZENO y Hnos. FTO. B.—
15 novillos c. gorda T. Lauquen, pesos 120; 3 vaquillonas g. y c. gorda id. 100; 1 id. b. carne id. 80.

BENITEZ y MURRE—
17 novillos c. gorda S. Cristóbal, pesos 105; 25 novillitos b. carne id. 80; 10 vacas g. y c. gorda id. 105; 10 id. c. gorda id. 95; 9 vaquillonas id. id. 88; 3 terneros regulares id. 50.

BAYONA JUAN—
4 novillos g. yc. gorda Alsina, pesos 135; 7 novillitos gordos id. 108.

BEAZLEY M. y RODOLFO—
80 novillos gordos Villarino, pesos 138.

BELLOCQ E HITA—
13 novillitos m. especiales A. Alsina, pesos 137; 26 vacas gordas id. 117; 16 terneros mamones id. 43; 10 id. id. 38; 24 novillitos m. especiales id. 132.

BRACHT y Cía.—
10 novillos b. carne C. Casares, pesos 95; 6 terneros mamones Las Flores 40; 30 vacas c. gorda id. 97; 25 terneros regulares id. 48; 21 id. buenos id. 53; 58 novillitos b. carne id. 57; 18 vaquillonas b. carne id. 75; 33 terneros regulares id. 45; 1 toro g. y c. gorda id. 145; 5 vacas c. gorda id. 90; 3 toros g. y c. gorda id. 145; 2 id. id. 145; 6 novillos c. gorda id. 115; 5 id. flacos id. 78; 35 id. b. carne S. Fernando 92; 14 terneros regulares id. 50; 15 id. id. 50; 3 toritos b. carne id. 62.

CORDOBA E HIJO PEDRO—
12 novillitos m. gordos Suipacha, pesos 115; 10 id. id. 110.

CASH, COLVILL, JONES y Cía.—
50 vaquillonas gordas Piedritas, pesos 103.

CRESPO Hnos. y EZCURA—
5 novillos c. gorda C. de Areco, pesos 111.

COOPERATIVA DE HACENDADOS—
4 toros especiales Pehuajó, pesos 170; 17 novillitos c. gorda id. 95; 32 id. id. Hidalgo 95; 10 id. m. gordos id. 115; 20 vacas id. id. 125; 20 id. especiales Córdoba 145.

DELFINO Hnos.—
200 novillos gordos Balcarce, pesos 145; 157 vacas especiales Córdoba 146; 80 id. gordas id. 116; 7 vaquillonas c. gorda Olavarría 90; 2 novillitos id. id. 90; 1 id. id. 85; 3 vacas m. especiales Balcarce 150.

DODDS y D. D. RAMSAY—
25 novillos g. y c. gorda C. Suárez, pesos 131.

DE LOS SANTOS y Cía. JOSE d.—
1 vaca especial Alsina, pesos 145; 20 novillos c. gorda id. 125.

DEVOTO y Cía. TOMAS—
8 vacas m. gordas Balcarce, pesos 133; 8 id. especiales id. 140; 9 id. id. 140; 17 novillitos gordos Olavarría 105; 18 id. id. 105; 17 id. id. 105; 60 id. m. gordas Córdoba 116; 8 vacas id. C. Suárez 134; 15 novillos c. gorda id. 150; 20 terneros regulares, 3 Arroyos 51; 20 vacas c. gordas id. 100; 26 novillos m. gordos id. 150; 5 vaquillonas c. gorda T. Lauquen 94; 5 novillitos gordos id. 105; 6 id. b. carne Suipacha 78; 6 id. id. 78; 2 vacas c. gorda id. 100; 5 vaquillonas id. id. 90; 7 id. b. carne id. 70.

TAYANAS y TELLAGORRI—
25 vacas b. carne Capital, pesos 75.

ETCHEVERRY y Cía. JOSE—
100 vacas m. gordas Junín, pesos 130; 30 id. especiales Santa Fe 138; 43 id. m. gordas id. 126; 62 id. id. 125.

GOÑI E HIJOS IGNACIO—
46 novillos especiales C. Suárez, pesos 180; 41 id. m. gordos T. Lauquen 150; 50 terneros regulares C. Suárez 48.

GUILLON y Cía. RODOLFO—
1 vaca m. especial Córdoba, pesos 180; 4 id. especiales id. 144; 17 id. gordas id. 120; 2 id. c. gorda id. 95.

GARAT BERNARDO—
27 novillitos especiales Pellegrini, pesos 125; 30 id. m. gordas id. 112; 12 id. g. y c. gorda id. 100; 10 id. c. gorda id. 90; 13 vaquillonas b. carne id. 73; 3 id. m. gordas id. 115; 30 vacas especiales Villegas 149.

LENHARDSON RODOLFO—
10 vacas c. gorda Merlo, pesos 98.

LIZARRALDE Hnos.—
21 novillos especiales Bolívar, pesos 170; 1 vaca id. id. 145.

LA GANADERA (S. A.)—
28 novillos g. y c. gorda Bolívar, pesos 132; 18 id. c. gorda id. 115; 14 vacas m. gordas id. 128; 16 id. gordas id. 118; 1 novillito b. carne id. 66.

LYNCH y Cía. LEANDRO—
17 vacas gordas Lobería, pesos 115; 3 id. b. carne id. 78; 3 terneros buenos id. 60.

LOURTET Hnos. y Cía.—
14 novillos c. gorda Olavarría, pesos 124; 14 id. id. 115.50; 17 novillitos b. carne id. 80.

LA EXP. ARGENTINA—
167 novillos gordos Córdoba, pesos 149.

LANUSSE PEDRO y ANTONIO—
5 novillitos gordos Saavedra, pesos 106.50; 5 vacas gordas id. 116.50; 15 novillos c. gorda id. 121; 75 id. g. y c. gorda id. 130; 12 novillitos c. gorda Tornquist 82; 10 id. g. y c. gorda G. Chaves 103; 9 novillos id. 3 Arroyos 137.50; 4 vacas m. especiales id. 189; 49 novillos m. gordos id. 150; 10 vaquillonas gordas id. T. Lauquen 103.50; 14 id. c. gorda id. 93.50; 20 novillos id. id. 118; 20 id. id. 110.50; 16 id. id. 109.50; 1 id. especial E. Ríos 178; 16 id. m. gordos id. 153; 44 id. gordos Lincoln 144; 2 vacas especiales Saavedra 141; 1 toro c. gorda id. 118.

LALOR JUAN—
9 vacas m. especiales Bolívar, pesos 165 40 novillos especiales Balcarce 180; 4 id. b. carne La Madrid 100; 7 id. c. gorda id. 115; 5 terneros mamones id. 35; 2 novillos c. gordos Lobos 111.50; 12 id. id. 120; 11 id. b. carne id. 101; 2 vacas m. gordas Córdoba 133; 5 id. g. y c. gorda id. 108; 4 vaquillonas b. carne id. 70.50; 6 novillitos c. gorda id. 83.50 6 vacas id. Matanza 88; 9 id. g. y c. gorda id. 108.50; 2 vaquillonas b. carne id. 70.50; 4 id. g. y c. gorda id. 94.50; 14 novillos c. gorda id. 127; 15 id. gordos id. 140; 3 vacas especiales id. 151; 18 novillos c. gorda Chascomús 108; 32 id. id. 110; 25 id. id. 102; 19 id. b. carne id. 99; 9 id. id. 99; 3 id. g. y c. gorda id. 132; 3 torunos m. gordos id. 170; 7 terneros mamones Navarro 37.50; 11 id. regulares id. 43.50; 16 id. buenos id. 53.50; 17 id. regulares id. 46.50; 3 terneros id. 25 de Mayo 40; 14 novillos c. gorda id. 108; 14 id. id. 117; 15 id. id. 129.50.

MENDEZ Hnos. y Cía.—
114 novillos m. gordos La Madrid, pesos 148; 1 novillito g. y c. gorda id. 10.

MARASPIN y Cía. ANDRES—
7 novillitos c. gorda La Riestra, pesos 85; 1 vaquillona id. id. 80; 29 terneros buenos id. 55; 33 id. id. 53.

MENDEZ y Cía. J. M.—
10 vacas m. gordas Caseros, pesos 127; 30 id. gordas id. 114.

NALE, REPETTO y Cía—
138 novillos c. gorda Córdoba, pesos 122; 164 vacas g. y c. gorda id. 110.

OJAN y Cía. FRANCISCO—
21 novillos gordos Necochea, pesos 140; 20 vacas m. especiales T. Lauquen 158; 5 id. m. gordas id. 134.

OSCAMOU y Cía.—
10 novillitos c. gorda Necochea, pesos 96; 15 terneros buenos id. 62; 11 id. regulares id. 50.

PARERA MUÑOZ CARLOS—
4 vacas especiales Olavarría, pesos 145, 5 id. b. carne id. 80.

PEÑA y Cía. JULIO L.—
10 vacas especiales Tandil. pesos 145; 10 id. m. gordas id. 135; 5 id. id. C. Tejedor 130; 3 id. id. 128; 5 id. id. 12[illegible] 10 id. g. y c. gorda Luján 108; 7 id. id. 104; 10 id. c. gorda id. 100; 10 novillos id. Santa Fe 115; 10 id. id. 110; 10 id. id. 105.

POLLEDO CASIMIRO F.—
8 novillos gordos T. Lauquen, pesos 140 10 vacas especiales id. 148.

PALAU y Cía. SEBASTIAN—
38 novillos especiales Hale, pesos 165; 2 torunos id. id. 185.

RODRIGUEZ GABINO—
40 novillos m. gordos T. Lauquen, pesos 148.

RODGER y Cía. GMO. H.—
4 toros c. gorda Villegas. pesos 118; 7 vacas m. especiales id. 187.50; 12 novillos c. gorda id. 118.50; 7 vacas m. especiales id. 186; 9 id. id. 178; 7 id. excepcionales id. 205; 4 id. id. 204.50.

SALABERRY y BERCETCHE—
11 terneros regulares Necochea, pesos 45; 14 id. buenos id. 53.50; 5 id. especiales id. 75; 14 id. buenos id. 54.50; 9 id. regulares id. 49.50; 2 vacas m. gordas C. Suárez 128; 7 novillitas id. id. 116; 14 id. c. gorda id. 94; 6 vaquillonas id. 25 de Mayo 92; 10 terneros especiales id. 77; 10 novillitas g. y c. gorda id. 101; 4 terneros m. especiales id. 89; 2 vacas m. gordas id. 130.50; 27 novillos id. id. 151; 2 terneros regulares S. Martín 50; 2 vacas b. carne Córdoba 69; 2 id. gordas id. 115; 2 id. g. y c. gorda id. 122; 4 id. gordas id. 667; 2 vaquillonas b. carne id. 67; 4 vacas id. id. 70; 5 id. m. especiales id. 160; 5 novillos gordos Caseros 140; 7 novillitos m. especiales id. 128; 7 id. id. 131.50; 68 novillos gordos id. 140; 67 id. id. 145; 65 id. id. 146.

SUC. BELTRAN SANSOT—
55 novillitos gordos T. Lauquen, pesos 108; 29 vaquillonas g. y c. gorda id. 99 5 novillitos m. gordos Pellegrini 112; 1 vaca gorda id. 115.

SANTAMARINA E HIJOS—
12 vacas especiales La Madrid, pesos 140; 10 id. m. gordas id. 130.

SOC. CREDITO TERRITORIAL—
8 vacas m. especiales Lincoln, pesos 155 11 id. m. gordas id. 125; 12 id. gordas 25 de Mayo 118; 12 id. id. 114.

THOMPSON y Cía. ENRIQUE A.—
4 novillitos m. gordos Laprida, pesos 118; 7 vacas gordas id. 115; 12 id. g. y c. gorda id. 105; 7 vaquillonas c. gorda id. 90; 13 novillitos g. y c. gorda id. 102; 2 vaquillonas b. carne id. 75; 6 terneros buenos id. 75; 5 id. regulares id. 59.

UNZUE ALZAGA y Cía.—
66 novillos gordos 25 de Mayo, pesos 142; 5 id. m. gordos id. 152; 7 novillitos c. gorda id. 95; 10 id. especiales id. 120; 18 id. m. especiales Pehuajó 135; 32 novillitos id. id. 125; 92 novillos especiales Monte 170; 76 novillos m. gordos id. 153; 100 id. gordos Alsina 145.

URTASUN CIRILO—
7 novillos especiales La Madrid, pesos 160; 1 id. gordos id. 140; 2 novillitos c. gorda id. 90.

VIDELA Hnos. y Cía.—
61 bueyes criollos San Justo, pesos 189 5 novillitos m. gordos id. 111.

VELAZ y Cía. ANGEL—
15 bueyes gordos Santa Fe, pesos 150; 46 novillos c. gordas id. 115; 23 vacas id. 97; 2 toros flacos id. 90; 21 terneros regulares Chascomús 44; 85 vacas c. gorda Santa Fe 100; 20 novillitos gordos id. 105; 10 vacas gordas G. Chaves 115 10 id. id. 115.

VENTA DE CERDOS

CEBALLOS Y CUFRE.—
16 cerdos especiales, Chivilcoy, a pesos 0.62 el kilo.

ARDOHAIN e ITURRASPE.—
20 cerdos especiales, Laprida, a pesos 0.65 el kilo.

BELLOCQ e HITA.—
14 cerdos buenos, Necochea, a pesos 0.60 el kilo.

ARZENO Y Hnos.—
48 cerods m. especiales, 25 de Mayo, a pesos 0.68; 20 cerdos buenos, Córdoba, a 0.60 el kilo.

CRESPA Hnos. EZCURRA.—
20 cerdos flacos, C. Suárez, a peso 0.62 el kilo.

IRIART ADOLFO.—
20 cerdo especiales, Chacabuco, a pesos 0.66.

GIOJA Y ETCHART.—
19 cerdos m. especiales, B. Mitre, a pesos 0.68 1|2 el kilo.

MENDEZ Hnos. Y Cía.—
46 cerdos regulares, 9 de Julio, a pesos 0.58 el kilo.

RIPOLL JUAN S.—
44 cerdos especiales, Alberti, a pesos 0.65; 40 cerdos especiales, Rojas, a 0.64; 26 cerdos especiales, Rosario, a 0.65 el kilo.

DE ZELLIS Y PAGES.—
20 cerdos especiales, Necochea, a 0.65; 55 cerdos m. especiales, Rivadava, a 0.66 1|2; 20 cerdos rgulares. C. Casares, a 0.55 17 cerdos regulares id. id. 0.55; 28 cedos regulares, Arenales id. id. 0.57 el klo.

VELAZ Y Cía ANGEL—
20 cerdos regulares T. Lauquen, pesos 0.56 el kilo; 40 id. especiales Santa Fe 0.66.

CRESPO y RODRIGUEZ—
30 cerdos excepcionales Santa Fe, pesos 0.72 el kilo; 48 id. m. especiales id. 0.70; 25 id. especiales Chacabuco 0.67; 26 id. id. 0.65; 30 id. id. 0.63; 12 id. 9 de Julio 0.66 20 id. buenos id. 0.61 11 id. regulares id. 0.55; 2 id. regulares Santa Fe 60 pesos cada uno.

MERCADO DE LANARES

(Tablada)

Dado el poco interés demostrado por los compradores, las ventas realizadas hoy en este mercado, se efectuaron dentro d un ambient poco favorables y con precios flojos para la generalidad de los lanares.

Entraron hoy 4.570 animales, vendiéndose 5.431 cabezas, repartidas en la siguiente forma:

American, Armour 712; Wilson 188, Zárate, Las Palmas, La Blanca, Swift 837, Sansinena 1.389 y para los mataríes locales 2.305.

Los precios extremos fueron los siguientes:

Capones frigorífico de pesos 14.10 a 22; capones matadero de 22.50 a 26.50; ovejas matadero de 16.50 a 26.00; borregos matadero de 9.50 a 12.50; borregos frigorífico de 3.7 a 15.00.

ENTRADAS

Consignatarios, Lalor Juan, Remitentes, Lucini, Procedencia, Energía, animales 24; id. Salah y Bercet. id. Durañona id. Durabona 122; id. id. Botanelli d. San Cayetano, 170; id. id. 25 de Mayo 119; Córdoba S. y P. d. id. 204; id. id. Meauz id. id. 203; Mendez y Cía. J. M., id| Lehitte, d. Agustoni 100; Bellocq e Hita, id. id. R. Otero 100; Unzué Alzaga y Cía, d. Milani, d. Mente. 300; Unzué Alzaga y Cía, id. Busquet, id. Hale 200; Unzué Alzaga y Cía. id. Marino id. Hale 330; Casas J. B.; Prederé, 200; Crespo y Compañía, C. Suárez, 90; Goñi e hijo, id. id. Tornquist 96; Otaegui y Cía. Lobería id. 110; Rodríguez Gabino, 160; Oján y Cía Francisco San Cayetano 204; Devoto y Cía Tomás Suipacha 110; Lenusse P. y A. Trigales 77; Lanusse P. y A., Esteban, Trohasi, 136.

Total: 4.570.

VENTAS DE HOY

BELLOCQ E HITA.—
96 capones frigorífico de R. Otero pesos 22.00.

CASAS JOSE B.—
80 ovejas matadero, Pontaut, pesos 22; 15 ovejas matadero id. id. 20.00.

CRESPO Hnos. Y EZCURRA.—
88 capones frigorífico, de Coronel Suárez, pesos 19.60.

CORDOBA E HIJOS PEDRO.—
206 capones frigorífico de San Germán, pesos 14.10; 201 capones matadero, id. id. 15.60.

DIECKMAN Hnos.—
90 borregos matadero, de el Fortín, pesos 15.00.

DEVOTO Y Cía. TOMAS.—
248 capones matadero, de Cambaceres, pesos 25; 74 borregos matadero id. id. 23; 249 boregos frigorífico id. id. 14.30; 12 borregos matadero id. id. 13; 14 ovejas matadero, Suipacha. id. 20; 10 ovejas matadero, id. id. 19.50; 30 capones frigorífico id. id. 22.30; 70 capones frigorífico id. d. 20.30.

ELORDY Y Ca. J.—
3 carneros matadero, de Bunge, pesos 1;16 ovejas matadero, id. id. 20; 37 ovejas matadero id. id. 17.50; 50 corderos matadero id. id. 9.50; 75 borregos matadero id. id. 14; 30 borregos id. id. 12.30.

GOÑI e HIJOS IGNACIO.—
96 capones matadero, Tornsquist, pesos 18.50.

LANUS F. y A. E.—
40 capones matadero, Balcarce, pesos 24.50; 148 capones frigorífico id. id. 22.00.

LALOR JUAN.—
235 capones matadero, Escriñas, pesos 16.80.

LANUSSE P. Y A.—
76 capones matadero, Trigales, pesos 19.50; 90 borregos matadero, Fortín, pesos 15; 136 capones frigorífico id. id. 16.40.

MENDEZ Y Cía. J. M.—
64 ovejas, matadero, de Albariños, pesos 23; 85 ovejas matadero id. id. 2[illegible]; 100 capones matadero, San Agustín, id. id. 20.60.

OJAN Y Cía. FRANCISCO.—
20 ovejas matadero, de S. Cayetano, pesos 24.40; 57 ovejas matadero, id. id. 21; 18 boregos frigorífico id. id. 14.

OTAEGUI Y Cía. M.—
90 capones frigorífico de Lobería, pesos 16; 15 capones matadero id. id. 16.70.

RODRIGUEZ GABINO.—
40 ovejas matadero, Garma, pesos 26; 120 ovejas matadero, id. id. 23.20.

SALABERRY Y BERCETCHE.—
60 capones matadero, de Durañona, pesos 26.50; 120 capones matadero, id. id. 22.50; 120 capones matadero, San Cayetano id. 21; 50 capones matadero, id. id. 24.20; 1[illegible] ovejas matadero, 25 de Mayo, pesos 19; 104 borregos frigorífico id. id. 13.70.

SUC. DE B. SANSOT.—
160 borregos frigorífico de Longuimay, pesos 13.80.

UNZUE ALZAGA Y Cía.—
198 capones frigorífico, Hale, pesos 20; 7 capones matadero, id. id. 18.90; 23 borregos matadero id. id. 18.90; 23 borregos matadero, id. id. 12.50; 56 capones frigorífico de Del Valle, pesos 18.50; 28 ovejas matadero id. id. 18.50; 299 capones frigorífico, Huetel, pesos [illegible]5.50; 320 ovejas matadero, Fatraló id. 19.50.

VELAZ Y Cía. ANGEL.—
175 capones frigorífico, de Armaj, pesos 20.50; 313 capones frigorífico id. id. 18.80.

MARITIMAS

MAREA Y VIENTO

Hora	Pies	Pulgadas	Viento
6 a. m.	21	8	N. E.
7 a. m.	22	—	"
8 a. m.	22	4	"
9 a. m.	22	—	"

VAPORES ESPERADOS

Británico Carlow Castle, de Capetown, en lastre.

Brasileño Minas Beraes, de Pernambuco, con carga.

VAPORES A SALIR

Británico Gambia River, para San Vicente, con carga.

E LOS NIÑOS

E DOÑA EUFRASIA

Y EXTRAÑO

en días lindos a gozar de la tem-
tura y delicias de la plaza.
conversaban, alegremente y con
siasmo ambas amigas, haciendo
ntarios sobre modas y otros
os de actualidad, a fin de hacer
, sin sentirlo, el tiempo de per-
cia en esos sitios.
pequeño a cargo de doña Eu-

tracciones. Atiende bien al niño, no vaya a ocurrirle algo, en cuyo caso no te perdonaría.

Salió muy contenta la niñera Eufrasia, llevando el cochecito del niño, y cuando llegó a la plaza, se sentó en un banco, mientras, a su espalda quedaba el hijito de la señora María Luisa.

Al poco rato, se acercó a conversar con Eufrasia, sentándose a su lado, otra señora amiga, que concurría con Eufrasia, tenía en su boca un apartito de esos que algunas madres ponen a sus hijos para hacerles creer que toman alimento, y los pequeñuelos chupan y chupan, sin obtener resultado alguno. Eso les impide llorar y dejar así tranquilas a las personas encargadas de cuidarlos. Tal era, por el momento, la situación del niño que en el cochecito se hallaba recibiendo los fortificantes rayos de sol.

Británico Desna, para La Plata, a completar.
Pailebot americano D. H. Rivers, para la rada, con carga.

VAPORES DE LOS RIOS

Llegaron:
Ciudad de Buenos Aires, de Montevideo.
Tritón, de Salto y escalas.
Luna, de Carmelo y escalas.
Sale:
Ciudad de Buenos Aires, para Montevideo, sale a las 10 p. m.

ENTRADAS Y SALIDAS DE BUQUES DE ULTRAMAR HABIDAS EN EL PUERTO DE LA CAPITAL DESDE LAS 8 a. m. DE AYER HASTA LAS 8 a. m. DE HOY.

Británico Polgowan, de Rosario, en la dársena norte, a completar.
Británico Highland Harris, de Zárate, en la dársena norte, a completar.
Británico Hostilius, de Liverpool, en el dock sur, con carga.
Británico Cymnevale, de Gibraltar, en el dique 3, en lastre.
Británico Craigwen, de la rada, en el dique 3, en lastre.
Brasileño Gurupy, de Cardiff, en la Boca, con carbón.
Brasileño Araguary, de Cardiff, en la Boca, con carbón.
Brasileño Braganza, de Río de Janeiro, en el dique 2, con carga.
Italiano Carlos Pisacane, de La Plata, en el dique 1, a cargar.
Argentino Zelandia, de Porto Alegre, en el dique 1, con carga.
Barca noruega Yola, de la rada, en la dársena sur, con carga.

Británico Berabedi, para Liverpool, con carga.
Británico Exmoor, para Liverpool, con carga.
Británico Homer City, para Liverpool, con carga.
Británico Director, para Liverpool, con carga.
Español Teresa Pamies, para Rosario, a cargar.
Noruego Wagama, para Nueva York, con carga.

VAPORES CON CORRESPONDENCIA A SALIR

Día 17: Catalina, llevará correspondencia para Canarias y Europa, a la 1 p. m., sin alcance.
Día 17: Principe di Udine, llevará correspondencia para Brasil, Senegal y Europa, a la 1 p. m., con alcance hasta las 7 p. m.
Día 17: Desna, llevará correspondencia para Brasil y Europa, a las 8 a. m., sin alacnce.

NAVEGACION

DODERO Hnos.

Corredores marítimos
Montevideo, Rosario, Bahía Blanca

25 de Mayo 267-73, Buenos Aires

COMPAÑIA ARGENTINA DE NAVEGACION (Nicolás Mihanovich) Limitada. — Casa matriz: 41 Threannedle Street. London, E. C. — Itinerario a regir desde el 1.o de marzo de 1918:
Línea Buenos Aires-Montevideo: Salidas de la dársena sur todas las noches, a las 10 p. m., con los nuevos y lujosos vapores a turbina Ciudad de Buenos Aires y Ciudad de Montevideo.
Línea Salto y escalas: Salidas martes, jueves y domingos, a las 3 p. m.
Línea Colonia, Carmelo y escalas: Salidas, miércoles y domingo a las 8 a. m.
Línea Paraná, Alto Paraná (hasta Posadas), Paraguay, Alto Paraguay (hasta Corumbá): Salidas miércoles y domingos, a las 10 a. m.: sábados a las 11 a. m.
Para informes y pasajes, dirigirse a la administración, calle 25 de Mayo esquina Cangallo, Buenos Aires.

AVISOS ECONOMICOS

Servicio doméstico 0.20 ctvos., por publicación hasta 20 palabras.

VARIOS

EMPANADAS a la criolla, especiales para familias, pic-nics, fiestas, etc. Humberto I 1712. v. ab. 26

FACULTAD DE CIENCIAS MEDICAS. — Desde la fecha y por el término de quince días, llámase a inscripción en el concurso para la formación de la terna para la provisión de profesor titular de anatomía patológica, de acuerdo con las prescripciones reglamentarias.
Buenos Aires, abril 3 de 1918. — El secretario. 6|864 v. Abril 17.

AVISOS VARIOS

Caja Popular de Ahorros de la Provincia de Buenos Aires

Las emisiones de certificados de depósitos se sortearán en los meses de enero y febrero de 1918. Se efectuarán en las siguientes fechas:

Abril 20	emisión	337	$ 50.000
Abril 27	emisión	338	$ 20.000
Mayo 7	emisión	340	$ 50.000
Mayo 14	emisión	341	$ 20.000
Mayo 21	emisión	342	$ 50.000
Mayo 28	emisión	343	$ 20.000

Banco El Hogar Argentino
Avenida de Mayo 886
Tiene casas y departamentos en alquiler, en esta capital y pueblos suburbanos.

Ferrocarril de Buenos Aires al Pacífico

AUMENTO DE TARIFAS

Se avisa al público que, desde el 1o. de mayo próximo se aumentarán en un 10 o|o las tarifas vigentes en este ferrocarril para cargas, haciendas, encomiendas, equipajes y pasajeros, con excepción de pasajeros urbanos.

Buenos Aires, marzo 31 de 1918.

Harry Usher.
Administrador general.

Ferrocarriles del Estado

Central Norte Argentino

AVISO AL PUBLICO N°. 32

IMPORTANTE

Tarifas especiales

Caducidad de las tarifas

Se recuerda a los cargadores, como es ya de su dominio, que las tarifas especiales locales y combinadas en vigencia, contenidas en el libro N.o 2 del F. C. Central Norte Argentino, CADUCAN EL 31 DE MARZO DE 1917, y que por resolución tomada conjuntamente por los FF. CC. CENTRAL ARGENTINO, CENTRAL CORDOBA, SANTA FE y C. G. B. A., no serán prorrogadas desde el 1o. de abril de 1918 las tarifas combinadas con el F. C. Central Norte Argentino a y de Rosario y Buenos Aires, etc., cuya prórroga esta administración se proponía hacer.

Las tarifas especiales combinadas a que se refieren los avisos emitidos por los FF. CC. Central Argentino, Central Córdoba, Santa Fe y C. G. B. A., corresponden a la siguiente numeración de tarifas del F. C. Central Norte Argentino.

C. V. 1|A., C. V. 2|A. y C. V. 3|A. para productos forestales; C. V. 4|A. para rollizos quebracho colorado; C. V. 5 para extracto de quebracho; C. V. 6|A para vino en cascos; C. V. 8 para minerales, etc.; C. V. 9 para cal viva; C. V. 11 para cuarzo y adoquines; C. V. 12 para adoquines de piedra; C. V. 13 para productos de molino; C. V. 15 para melones, etc.; C. V. 17 para algodón con semilla; C. V. 18 para batatas y papas; C. V. 19 para pasto; C. V. 20 para azúcar y alcohol; C. V. 21 para cargas a y Tucumán N., etc.; C. V. 22 y C. V. 23 para cargas y del F. C. C. N. A.; C. V. 24 para cargas en tránsito a y de Bolivia; C. V. 30 para cargas a y del intercambio La Bajada.

Prórroga y nuevas tarifas

Respecto a las tarifas que continuarán en vigor se comunicará su prórroga por medio de un aviso que se emitirá oportunamente, publicándose a la vez las nuevas tarifas que lleguen a establecerse por vía Santa Fe para favorecer a las regiones servidas por estos ferrocarriles.

Buenos Aires, febrero 15 de 1918.

CARLOS M. RAMALLO
Administrador interino

(A. T. 722)

COMPAÑIA LUZ Y FUERZA DE PARANA. — Sociedad Anónima. — Quinto sorteo, efectuado el 15 de abril de 1918. — Números sorteados: 13, 18, 40, 54, 61, 71, 76, 86, 96, 111, 114, 134, 159, 177, 210, 212, 239, 246, 285, 299, 306, 311, 332, 337, 345, 355, 359, 361, 373, 383, 400, 408, 416, 439, 448, 454, 457, 462, 466, 468, 460, 474, 482, 485, 495, 504, 510, 520, 521, 529, 532, 537, 546, 553, 578, 584, 589, 591, 598, 606, 654, 659, 662, 669, 674, 680, 683, 696, 703, 709, 716, 721, 723, 727, 731, 735, 756, 760, 761, 771, 775, 781, 792, 797, 817, 832, 851, 859, 869, 876, 885, 893, 901, 908, 919, 947, 950, 966, 969, 973, 985, 988, 990, 994, 1001, 1005, 1031, 1037, 1057, 1060, 1071, 1076, 1080, 1092, 1095, 1123, 1135, 1148, 1163, 1169, 1173, 1208, 1210, 1215, 1228, 1242, 1253, 1258, 1277, 1295.
Estas 130 obligaciones de oro $ 100 cada una, se pagarán con cupón octubre 1918 y subsiguientes adheridos, desde el 1.o de julio próximo. — Ernesto Tornquist y Co. Limitada.

PROFESIONALES

ABOGADOS

Estudio de los doctores
José María Sáenz Valiente y Andrés Ferreyra
Abogados
Lavalle 1312 U. T. 4240 Libertad

Dr. Fernando Saguier
Estudio: Florida 440
U. T. 6087 (Avenida)

Dr. Hipólito Leys
Estudio: Lavalle 930. U. T. 3008 L

Dr. Domingo E. Salaberry
Defensa 188

MEDICOS

ANALISIS LABORATORIO Y FARMACIA Abierto Día y Noche
SUIPACHA 477 U. T 316, Libertad DOCTORES **NELSON**

Dr. Carlos F. Roldán Vergés
Garganta, nariz y oídos
Médico del servicio de la especialidad en el hospital Durand, Consultas de 3 a 6. Serrano 2318.

Sanatorio Cassinelli
Cirugía general. Partos. Señoras. Rayos X. Nieve carbónica. Consultas de 4 a 6. Corrientes 2975, U. T. 255, Mitre.

JUAN CARRANZA
Martillero público
Escritorio, Florida 377. U. T. 880 Av.

HORTA Y CIA
FABRICA DE MEDALLAS
GRABADOS, ORFEBRERIA
Y FUNDICION ARTISTICA.
BMÉ MITRE 744 B. AIRES.
PIDAN NUESTROS CATALOGOS

Dr. L. VETERE de la Universidad de Nápoles y Buenos Aires, ex médico del Hospital Italiano. Cirujano especialista en enfermedades de señoras, clínica en general. Enfermedades secretas y vías urinarias. —POZOS 611 — Consultas: de 7 a 10 a. m. y de 2 a 4 p. m. Festivos: de 7 a 10 a. m. — U. T. 648, Libertad.

PERSONAL

Centenares son los certificados que a disposición del público tenemos, de enfermos curados radicalmente de las más variadas enfermedades, al haberse sometido al tratamiento del "RADIOSOL VEGETAL".

Diariamente publicamos algunos de ellos para que nuestros lectores puedan ver en esos testimonios lo cierto de lo que decimos.

Certifico haberme curado de una bronquitis asmática que venía padeciendo desde hace cuatro años mediante el empleo del específico "RADIOSOL VEGETAL".

En prueba de agradecimiento hacia el Dr. Pablo Cogorno expido el presente, autorizándolo para que haga de él el uso que estime conveniente. — Buenos Aires, abril de 1918.— (Firmado): Domingo Bona. S|c. Rivadavia 7232.

Certifico haberme curado radicalmente en dos meses de tratamiento con el "RADIOSOL VEGETAL" de una gravísima afección orgánica que me tenía desde hace seis años completamente impotente; como igualmente me he curado de una colitis crónica y una afección al estómago, hiperclorídia, habiendo desaparecido igualmente los dolores neurálgicos que tanto me atormentaba.

En prueba de agradecimiento hacia el Dr. Pablo Cogorno, expido el presente, autorizándolo para que haga de él el uso que estime conveniente. — Buenos Aires, marzo 12 de 1918. — (Firmado): Luis Bongiorno. S|c. Moreno N.o 3362.

Certifico haberme curado de una blenorragia crónica mediante el empleo del "RADIOSOL VEGETAL" en solo 15 días de tratamiento.

Con el fin de que el Dr. Pablo Cogorno haga de esta declaración el uso que estime conveniente, la suscribo en Buenos Aires a 7 de febrero de 1918. — (Firmado): Cándido Pasga. S|c. Brasil 748.

Expendio libre. Certificado número 3377.

Pedidos y prospectos dirigirse al Dr. Pablo Cogorno, calle Entre Ríos N.o 171. Unión Telefónica 7327 (Libertad). Buenos Aires.

ESPECTACULOS

TEATROS

COLON. — Concesionarios: F. Da Rosa y W. Mocchi. — Temporada oficial de 1918. — Gran compañía lírica italiana. — Director general: Com. Gino Marinuzzi.
ODEON. — Compañías dramáticas María de Guerrero-Fernando Díaz de Mendoza, André Brulé-Vera Sergine. Conciertos de Arthur Rubinstein.
ODEON. — Compañía argentina Parano-Ducasse. — Después del baile; La hoja de higuera.
TEATRO DE LA OPERA. — Empresa Luis Alvarez. — Segunda tournée Sud-Americana de la compañía italiana de operetas "La Giovanissima", del Cav. G. Caracciolo. — Debut, en la primera quincena de abril con el estreno de la opereta del maestro Nelson: "Principessa Wanda".
COLISEO. — Quinta tournée sud-americana de la compañía italiana de operetas, Scognamiglio-Caramba. — Dirección artística, Walter Grant. — Hoy a las 9 p. m.: La duquesa del Bal Tabarín.
SAN MARTIN. — Compañía Membrives-Juárez. — Sistema Ollendorff: La aventura del coche. A continuación estreno de tonadillas y couplets por Lola Membrives.
El jueves estreno de la comedia en tres actos: El bailarín desconocido (Le danseur inconnu).
VICTORIA. — Compañía española cómico-dramática Manuel Díaz de la Haza. — Marianela.
Próximamente estreno en Buenos Aires: La idea de Francisca.
ARGENTINO. — Compañía Florencio Parravicini. — La marea; La loca del Azul.
APOLO. — Compañía argentina de comedias Roberto Casaux. — Director artístico, Joaquín de Vedia.—Hoy a las 9 p. m.: Celosa U. yankee en lo de Ramona.
NUEVO. — Compañía nacional de zarzuelas, sainetes y revistas. Primer actor Pablo Podestá. — Hoy, a las 8.45 p. m. La otra noche en los Corrales; Cuentas claras; La República de Jauja.
LICEO. — Rivadavia y Paraná.—Compañía argentina de dramas y comedias Camila Quiroga-Rosich. — Hoy, a las 9 p. m. El esposo de mi mujer; Con las alas rotas.
NACIONAL. — Compañía nacional de sainetes, zarzuelas y revistas de Vittone-Pomar. — Discos dobles; Peluquería y cigarrería Discos dobles.
BUENOS AIRES — Compañía argentina de comedias, sainetes y revistas Muiño Alippi. — La divina revista; Sábado inglés; El lobo de mar.
Mañana reprise: La pebeta del Bar Copetín con el debut de la tiple cómica Manuelita Poli.
COMEDIA. — Compañía porteña Podestá-Ballerini. — Bajo la dirección del primer actor Alberto Ballerini. — Zarzuelas, comedias, sainetes y revistas — Hoy, a las 9 p. m.: De Berlín a París (o vice versa); El novicio. Canciones por La lusitana; De Berlín a París (o vice versa).
MARCONI. — Compañía lírica italiana. — Maestro concertador y director de orquesta, Antonio Marranti. — Hoy, a las 9: La ópera en tres actos: Iris.
AVENIDA. — Compañía española de operetas, zarzuelas y revistas — Director Luis Ballester. — La primera de feria; Los dos caos; El pobre Valbuena.
MAYO. — Compañía española de zarzuela, revistas y feeries, dirigida por el primer actor, José Palmada. — Hoy, a las 9.30 p. m.: La buena estrella; estreno. La guitarra del amor; Chapeau, Gorriti y Cía. Estreno de canciones por Rosita Rodrigo.
TEATRO PORTEÑO. — Corrientes 816. — Compañía de opereta en castellano, dirigida por Enrique Valle. — Hoy, a las 9 p. m.: La duquesa del Bal Tabarín.
POLITEAMA ARGENTINO. — Compañía cómico-dramática nacional de Podestá Hermanos. — Los disfrazados; La chacra de Don Lorenzo.
TEATRO DE VERANO. — Compañía española de operetas, dramas, revistas y zarzuelas, dirigida por el actor Pepe Abellá. — Estreno: El sueño de un malvado o el Asesino de Segovia.
EXCELSIOR. — El jueves 18 debutará la compañía Città di Napoli de Carlos Nunziata. Espectáculo por secciones.
VARIEDADES. — Compañía española de operetas, zarzuelas y revistas, bajo la dirección del primer actor Paco Andreu. — El cabo primero. Debut de los barítonos Antonio Rodríguez y Juan Ledezma en la opereta en un acto y tres cuadros: Bohemios; El rosal.
OLIMPO. — Compañía de variedades y atracciones. — Hoy, a las 8.45 p. m.: — Biógrafo y números de variedades por Antonia Costa; Fidelito y Sanchelli-Griego.

VARIEDADES Y CIRCOS

CASINO. — Compañía de atracciones y variedades. — Hoy, a las 8.30 p. m.: Lucy et Guillaume, musicales excéntricos; Jolly Johnny Jones y Co., Simone de Beryl and Emilio, Harris Kosarin, Delmar et Marie, Miss Martell, Sascha Platov y Miss Hamilton, Kullervo Bros y toda la compañía.
ROYAL THEATRE. — Compañía nacional de opereta y revistas Bayón Herrera. — A las 9 p. m.: Buenos Aires sin... Amor; La donna e mobile; Buenos Aires sin... Amor.
HIPPODROME (Carlos Pellegrini y Corrientes). — Gran compañía de circo dirigida por Frann Brown: Matinée con programa especial. — A las 9: Variado programa con nuevas atracciones.
SKATING RINK FLORIDA.— Florida 146. — Patinaje sobre ruedas. — Secciones de aprendizaje todas las mañanas, reuniones las tardes de los jueves y sábado y todas las noches a las 9, menos los miércoles. Domingos y feriados, tres secciones. Mañana, tarde y noche.
LUNA PARK. — (Corrientes y Cerrito). Hoy inauguración de las romerías españolas. Tarde y noche: Teatro y atracciones. Bailes regionales.
REAL DE SAN CARLOS. — Excursión familiar.—El domingo 21 de abril, saldrá para el Real, de la Dársena Norte (Calle Viamonte), a las 10 de la mañana en punto, el vapor "Helios". Precio del pasaje de ida y vuelta, con comida gratis a bordo, teatro gratis, entrada a los salones de juego, etc., $ 8 m|n. Regreso a las 7 p. m.
Todos los días, a las 6 en punto de la tarde, saldrá de la Dársena Norte (calle Viamonte), para el Real, el vapor "Helios". Precio del pasaje de ida y vuelta, $ 5 m|n.
TEATRO ESMERALDA (Esmeralda 443). — Todos los días función de biógrafo alternado con variedades. — Arita Carola, tonadillera; Ester Roy, coupletista; Alegría y Enhart, original atracción; Negri y Appiani, parodistas cómicos.
FLORIDA. — (Galería General Güemes). —Biógrafo y variedades. — De 10 a 12, de 2 a 7.30 y de 8.45 a 12.30 p. m. Gran éxito: Mercedes Alfonso Duarte y La Maravilla. Todos los días estrenos.
PARQUE JAPONES (Callao y Paseo de Julio). — Temporada de verano, abierto todos los días de 2 a 12 p. m. Estrenos en el Teatro Romano: Cuarteto D'Angelo, Petirosi; Fischer; Del Castillo. Exito del Looping the Loop; Submarino Argentinito. Ferrocarril escénico; Olas; Boby; Wip; El disco de la risa; Water-Chute, etc. Prince Nelson; May Callier. (Salto de la muerte). Gran debut de Mlle. Ce'Dora, en "El Looping de la muerte".

CINEMATOGRAFOS

PETIT PALACE (Libertad 976). — Todos los días matinée de 5 a 7.15. Noche, de 9 a 12: Variado programa con estrenos. — El martes: Juguete de un rico.
PALACE THEATRE (Corrientes 757). — Las 7 perlas (2.o episodio); Juego de ingenio; El Scheriff bandido; Hogar sin esposa; En las garras del tigre; Lucas de Londres a Lorena; América en la guerra número 33.
SELECT (Suipacha 482). — Hoy tarde y noche: 1.a función de abono a lunes de moda a beneficio del Asilo Infantil de San Vicente de Paul.
—El reino secreto 1er. episodio de El país de las intrigas; La flor de Rosamira. Exito de los bailes rusos. Despedida de Teresita Zazá. — Mañana: Día de moda.
[illegible] (... 1848) Variado programa con estrenos.
CINEMATOGRAFO CA[illegible] (... 27). —El auto escarlata; Rasputín el monje negro.
ELECTRIC PALACE (Lavalle 836). — Los médicos hermanos; Una misión de estado; Los salteadores de trenes (5.o episodio); Cuarto todo termina; La plegaria de una madre; Cuarto meses.
SMART PALACE (Corrientes 1279-83) — El auto escarlata; La flor de Rosamyra; El capitán Alvarez. Despedida del tenor Orlandini.
LAVALLE (Lavalle 921). — Hoy, tarde y noche: El as rojo (9.o episodio).
IMPERIA [illegible]. — La casa del aburrimiento; La pebrecita millonaria; Anales de la guerra núm. 20; Patria, (5.o y 6.o episodios).
BUENOS AIRES PALACE (Rioja 452-460) — Hoy: Tarde y noche: Variado programa con estrenos.
GENERAL BELGRANO (Cabildo 2165).— Juego de ingenio; La señorita calendario; Hogar si esponsa; Las garras del tigre; Lucas en "Bastos son triunfos"; Las 7 perlas (2.o episodio).
REAL CINE (Esmeralda 299). — Hoy. Estreno: La mariposilla; estreno: La 9.a serie de El as rojo.
CINE BOLIVAR (Bolívar 1032). — El precio del crimen; El prisionero de guerra; En letras de molde; Amor y sacrificio.
THE AMERICAN PALACE (Córdoba y Callao). — Juramento de un soldado; La novela de Regina; Carlitos a la 1 a. m.; Sueño de noche de verano; Manolarga.
MIGNON PALACE (Juramento 2453). — La ruina de Estropajosa; La avaricia; El as rojo (3er. episodio); El salto mortal; El cáliz de la amargura.
SELECT BUEN ORDEN (B. de Irigoyen 1459). — Variado programa con estrenos.
CINE-TEATRO RADIUM (Rivadavia 2970). — Variado programa con estrenos.
CINE PARK (Santa Fe esq. Thames). — Todos los días importantes estrenos. Lunes, miércoles y viernes: Variado programa con estrenos todos los días.
CINE MODERNO (Corrientes 970). — Variado programa con estrenos.
CINE ROYAL PARK (Brasil esquina Defensa). — Variado programa con estrenos.
TEATRO-CINE CHACABUCO (Chacabuco 968). — Variado programa, con estrenos y grandes éxitos de los números de variétés.
EOILE PALACE (Corrientes 2759). — Variado programa con estrenos.
CINE GENERAL MITRE. — Biógrafo moderno para familias; tarde y noche: Variado programa con una numerosa orquesta.
GRAN CINE NUEVO (Cangallo 1040).— Variado programa con estrenos.
TEATRO "9 DE JULIO". (Bauness 2523. Villa Urquiza). — Funciones todos los días. Tarde y noche: Grandes novedades.

REMATES

Adolfo Bullrich y Cía.

SUCURSALES Y REMATES-FERIAS PERIODICOS DE HACIENDAS EN BAHIA BLANCA, AZUL, CHASCOMUS, 30 DE AGOSTO, NECOCHEA, DEL CAMPILLO, QUEQUEN, DE BARY, VENADO TUERTO Y HUSARES.

7000 vacunos de 1 marca, en Nueve de Julio—

Liquidación total por terminación del contrato de arrendamiento, de las haciendas existentes en el establecimiento "Laguna del Cura", partido de Nueve de Julio, distante 1 1|2 leguas de la estación 12 de octubre, C. G. B. A., 4 y 7 leguas de French y Nueve de Julio, F. C. O.; 4 de Nueve de Julio, F. C. M. V., 1 1|2 de Santos Unzué, F. C. M. y 6 de Del Valle, F. C. S.

Comprende la venta 6900 vacunos de alta mestización Durham y buen estado, sola marca del vendedor, incluso novillos, vacas con 7 sin cría, vaquillonas y toros.
Se realizará

El domingo 21 de abril, a las 12 m. en el mismo establecimiento, después de un almuerzo campestre, con las haciendas a la vista y debidamente clasificadas en lotes.

Oportunamente detalles completos. — Adolfo Bullrich y Cía.
6|860 v. Abril 20.

"LA MARIA LUISA" Monte Grande F.C.S.

Venta permanente de reproductores puros y Regtro. Preparatorio

RAZA PERCHERONA

Venta de caballos de tiro.
" de toros puros por cruza Durham
" de vacas lecheras Holstein.

Dirigirse escritorio: CARLOS ROLLERI—Avenida de Mayo 769—3er. piso

De 3 a 5 p. m.

José M. de Yriondo y Cía.

COMO JUDICIAL — EN EL TIGRE. Próximo al Tigre Hotel, a una cuadra del río Luján y del paseo Victorica, dos lotes de terreno en la calle Adolfo Saldías, entre Pirovano y Carlos Maschwitz. Lote 23, con superficie de 1045 varas cuadradas y lote 24 con 1091 varas.

El domingo 21 de abril a las 3 p. m., en el mismo terreno.

Base $ 1 moneda nacional los 75 decímetros cuadrados.

Estos lotes por su ubicación, son aparentes para edificar en ellos una casa-quinta y están rodeados por las mansiones de los señores Beloir, García de Benítez, Allard, Lumb, Solá, Pirovano, Maschwitz y otras. El servicio de automóvil del Tigre Hotel a la estación, pasa por las calles Pirovano y Liniers. Las escrituras serán otorgadas por el escribano que designe el liquidador y los títulos pueden revisarse en nuestro escritorio. Seña 10 o.o. Comisión 2 o|o al comprador. Mayores informes a nuestro Tattersall, Bartolomé Mitre 553, — José M. de Yriondo y Cía.
6|976 v. ab. 21

Ayerza, Cullen y Seoane

JUDICIAL — ESQUINA ACOYTE Y Neuquén, en 2 lotes de 249 y 132 metros cuadrados. A dos cuadras de Rivadavia y estación José María Moreno, del subterráneo y por frente pasan los tranvías de las líneas números 84, 85 a Villa Devoto, Constitución, etc. Las dos calles están adoquinadas, estando pago el empedrado de la calle Neuquén y siendo por cuenta del comprador, desde la toma de posesión, el de la calle Acoyte por el que se debe pagar $ 120 semestrales por los dos lotes. Veredas de mosaico.

LOTE núm. 1: Esquina Acoyte número 195 y Neuquén, 13.53 a la calle Neuquén; 6 metros en la ochava y 9.81 metros en el frente sobre la calle Acoyte, teniendo 17.80 y 15.02 en sus contrafrentes. El edificio comprende 2 piezas y galería y la mayor porción de otras 2 piezas más. Las dos primeras nuevas. Puertas de cedro y pino. Galería con piso de mosaico.

BASE 2|3 partes de la tasación, pesos 4.986.66 m|n.

LOTE núm. 2: 8.66 metros de frente a la calle Neuquén, 15.47 metros en un costado, 15.02 en otro costado y 8.68 metros en su contrafrente. El edificio está compuesto de una pieza a la calle y otra al interior, cocina, w. c. Paredes de ladrillo, techos de azotea, tejas, pisos pino, etc.

BASE 2|3 partes de la tasación, pesos 2.120.20 m|n.

Las escrituras deben otorgarse ante la escribanía del señor Andrés V. Ramella o por su adscripto señor Eugenio Epelca (Avenida de Mayo número 676), donde se encuentran los títulos a disposición de los interesados.

El domingo 21 de abril, a las 3 de la tarde, sobre la misma propiedad se rematará por orden del señor juez doctor don Fernando Colombres y como perteneciente a la testamentaría de doña Faustina Puentes de Vale, que tramita por la secretaría del doctor Horacio Dobranich. A cuenta de precio 8 o|o. Comisión 2 o|o. Más datos a nuestra casa, 183 Defensa 193. —Ayerza, Cullen y Seoane.
6|885 v. abril 21

Adolfo Bullrich y Cía.

JUDICIAL. — SANTIAGO DEL ESTERO 909 y 913, lindando con la esquina de Estados Unidos. Un terreno de dimensiones especiales para construir una casa-habitación.

Base $ 6.888 m|n. de c|l.

El viernes 26 de abril, a las 3 de la tarde, en nuestra casa, calle Florida 269 y 273. Orden del señor juez doctor Adolfo Casabal, secretaría doctor Enrique A. Peña, en el juicio seguido por don Ernesto G. Bentham contra doña Desideria Fernández de Kelsey. Mide: 8.66 metros de frente por 26.846 metros de fondo, o sean 10 varas por 31 varas. Linda por el costado Norte con una pared medianera de tres pisos. Exigiremos el 8 por ciento a cuenta de precio. Otros informes, pídanse en nuestra casa.— Adolfo Bullrich y Cía.
6|952 v. ab. 26

E. F. Guerra

JUDICIAL. — CASA Y TERRENO en el Tigre, partido de Las Conchas, provincia de Buenos Aires, compuesta de tres grandes piezas de material en su frente, sobre la calle Maipú, esquina a la de Belgrano, cocina, cuarto de baño y demás comodidades, entre la estación del F. C. C. A. y el Tigre Hotel, a 200 metros de la calle Liniers, con más seis grandes piezas de madera en su frente y costado, formando cuerpo de otra casa, cocina y comodidades, todo edificado en terreno compuesto de 38 metros 10 centímetros de frente a la calle Maipú, por 34 metros 60 centímetros a la calle Belgrano y 29 metros en los costados, jardín, arboleda y luz eléctrica instalada.

El domingo 28 de abril a las 3 p. m. sobre la misma propiedad, por orden del señor juez de primera instancia en lo civil doctor Juan Carlos Lagos y secretaría del señor Luis F. Vincent, en los autos seguidos por la sociedad anónima Buenos Aires Building Society Ltda. contra don José María Cebey, ejecución de hipoteca.

Tasación $ 7.500 m|n. Base de venta: 2|3 partes o sea $ 5.000 m|n. Exigiré el 8 o|o de seña y a cuenta de precio y el 2 o|o de mi comisión. Por más datos a mi escritorio calle Bartolomé Mitre No. 836, 2o. piso, y en la secretaría y expediente nombrados. — Luis F. Vincent, secretario.
6|962 v.ab. 28

Rodolfo Lynch

JUDICIAL — PROPIEDAD AL Norte, calle Anchorena 2459, entre Guido y Avenida Quintana, a una cuadra de Pueyrredón y dos de Las Heras. Consta de 6 habitaciones de madera, cocina, W. C., aguas corrientes, cloacas, luz eléctrica, pisos pino tea, cielo rasos de madera, patio, etc. El terreno mide 7 metros 88 de frente al N. O., 27 metros 05 de fondo al costado N. E., 24 metros 65 en el costado S. O. y 8 metros 36 en el contra frente. Superficie total 419 metros cuadrados con 80 centímetros. Base pesos 15.570 moneda nacional. El sábado 27 de abril a las 3 p. m. en Reconquista 331, escritorio 122. Venta por orden del señor juez en lo civil doctor Fernando Colombres, secretaría doctor Rocha, en el juicio "Societé Fonciere de l'Argentine" contra Fermín Rodríguez (hoy su concurso). Seña 8 por ciento y 2 por ciento de comisión. Informes en Reconquista 331.—Doctor Osvaldo Rocha, secretario.
6|966 v. abril 27.

Alfredo G. Randle

EDICTO JUDICIAL. — POR DISposición del señor juez de primera instancia en lo civil, doctor César A. Campos, se hace saber por el término de quince días que en los autos Traverso Hnos. don Juan contra propietarios desconocidos por cobro de afirmados N.o 7, que tramitan por la secretaría autorizante, ha sido designado el martillero Alfredo G. Randle, para vender en pública subasta el terreno calle Serrano, sin número, entre Padilla y Warnes, ubicado entre las propiedades números 120 y 142. Mide según tasación, metros 10.40 de frente al sudeste, por 33.50 de fondo. Superficie, 349 metros cuadrados; con la base retasada en un 25 o|o de la anterior, o sean $ 2.916.50 moneda legal; exigiéndose del que resulte comprador el 8 o o del precio como seña y el 2 o o de comisión.

Se rematará **el domingo 28 de abril, a las 3 de la tarde** sobre el mismo terreno. Más datos en la secretaría o en mi escritorio Bmé. Mitre 383. — Buenos Aires, abril 4 de 1918. — L. Demaría, secretario.
6 971 v. ab. 28

Angel López

JUDICIAL. — CASA EN PALERmo, calle Paraguay 5525, entre Arguibel y Arévalo. Mandato juez doctor Fernando M. Colombres, secretaría Basualdo. Juicio por cobro hipotecario Corradi Juan y otra contra Antonio Brignardello y Garibotto. Base $ 8.000.

El terreno mide 10 metros de frente al S. O. por 50 metros de fondo. Adoquinado.

El edificio consta de jardín al frente, cuatro piezas corridas de material, cocina, w. c., patio de piedra, árboles frutales, etc., etc.

El domingo 28 de abril a las 5 p. m. Seña 8 o|o, comisión 2 o|o. Más datos a la secretaría mencionada o en mi oficina Avenida de Mayo 676. — Buenos Aires, abril 11 de 1918. — José A. Basualdo, secretario.
6,964 v. ab. 28

Rufino de Elizalde y Cía.

JUDICIAL. — AGUERO 1975. — Entre Juncal y French, a tres cuadras de Santa Fe y de Pueyrredón. Edificio moderno con amplio jardín. Juez doctor Colombres, secretaría doctor Olmos, juicio Banco El Hogar Argentino contra Carolina Marengo, su concurso. Base, 23.866.67 pesos.

El domingo 21 de abril, a las 3.30 p. m., en la misma.

Mide 8 m. 66 (10 v.) de frente por 55 m. 30 (63 v. 85) de fondo en un costado, teniendo en el otro, a los 34 m. 64 (40 v.) un martillo a su favor de 8 m. 66 (10 v.) por 21 m. 26 (24 v. 25) y en el contrafrente 17 m. 34 (20 v. 02.)

Vestíbulo, sala, tres habitaciones, comedor, baño, despensa, cocina y dos piezas altas de servicio. Amplio jardín con plantas de adorno al fondo; frente imitación piedra, zaguán revestido de mármol, celosías de cedro, pisos de tea y mosaico, etc. Visítese. Solo a cuenta de precio; comisión, 2 o|o. Informes, San Martín 241. — Rufino de Elizalde.
6|875-v. abril 20.

CONVOCATORIAS

COMPAÑIA SANSINENA DE CARNES CONGELADAS. — Se convoca a los señores accionistas a asamblea general ordinaria para el día miércoles 24 del corriente, a las 4 p. m., en su local calle San Martín 152, para tratar la siguiente
ORDEN DEL DIA:
1.o Consideración de la memoria, balance e informe del síndico correspondiente al ejercicio terminado el 31 de diciembre de 1917.
2.o Distribución de utilidades.
3.o Elección de tres directores titulares por dos años, en reemplazo de los salientes.
4.o Elección de tres directores suplentes, por un año.
5.o Elección del síndico y suplente, por un año.
6.o Designación de dos accionistas para que juntamente con el presidente aprueben y firmen el acta de la asamblea.
Se previene a los señores accionistas que para concurrir a la asamblea, deberán depositar sus acciones en la caja de la sociedad, por lo menos tres días antes del fijado para la reunión.
Buenos Aires, 5 de abril de 1918.
6|873 v. Abril 20.

BANCO FRANCES DEL RIO DE LA PLATA, Reconquista 157. — Asamblea general ordinaria del 27 abril de 1918. — El consejo de administración avisa a los señores accionistas que la asamblea general ordinaria del Banco Francés del Río de la Plata se verificará el día 27 de abril de 1918, a las cuatro de la tarde, en el local del Banco, calle Reconquista 157, para tratar la siguiente
ORDEN DEL DIA
1.o Lectura y aprobación de la memoria y balance correspondiente al ejercicio de 1917.
2.o Lectura del informe del síndico.
3.° Reconsideración de los balances de los ejercicios de los años 1910-1913, para adoptar y autorizar todas las medidas que correspondan.
4.o Nombramiento de un síndico titular y de un síndico suplente con mandato hasta la próxima asamblea general ordinaria.
5.° Designación de dos accionistas para aprobar y firmar el acta de la asamblea.
Los señores accionistas que deseen asistir a la asamblea o hacerse representar en ella, deberán depositar sus acciones o el recibo de depósito exigido por los estatutos del Banco Francés del Río de la Plata en Buenos Aires o en sus sucursales hasta el día 23 de abril inclusive.
6|680-v abril 27.

COMPAÑIA INCINERADORA LIMITADA. — Sociedad Anónima. — Por resolución del Directorio, y de acuerdo con las disposiciones de los Estatutos Sociales, se convoca a los señores accionistas a una asamblea general extraordinaria, que tendrá lugar el día 23 de abril de 1918, a las 4 p. m., en el local de la Avenida de Mayo 665, segundo piso, para tratar la siguiente
ORDEN DEL DIA:
1.o Resolver sobre la disolución de la Compañía.
2.o En caso de aprobarse la disolución de la Compañía, autorizar su liquidación.
3.o Nombrar a dos accionistas para aprobar y firmar el acta de esta asamblea.
Para poder concurrir a la asamblea, deberán depositarse las acciones en las oficinas de la Compañía, con tres días de anticipación al designado para la asamblea.
Buenos Aires, marzo de 1918. — El Directorio.
6|838 v. Abril 19.

"FERRUM" INDUSTRIA ARGENTINA DE Metales. — Sociedad Anónima. — Se convoca a los señores accionistas a la asamblea extraordinaria, que tendrá lugar el día 22 de abril del corriente año, a las 4 p. m., en la calle Bartolomé Mitre número 537 altos, para tratar la modificación de estatutos y aumento del capital de la sociedad.
Se recuerda a los señores accionistas lo dispuesto en el art. 18 de los estatutos:
"A más tardar tres días antes de la reunión de la asamblea, los accionistas presentarán sus acciones en la secretaría de la sociedad, calle Bartolomé Mitre número 537, para obtener el boleto de entrada, en el cual se determinará el número de votos que les corresponda".
Buenos Aires, abril 2 de 1918. — El Directorio.
6|854 v. Abril 22.

CRISTALERIAS PAPINI.—SOCIEDAD ANONIMA. — De acuerdo con el art. 18 de los Estatutos Sociales se convoca a los señores accionistas a la asamblea general ordinaria para el día 27 de abril a las 3 p. m., en el local de la sociedad, calle Chacabuco 646, para tratar la siguiente
ORDEN DEL DIA:
1.o Aprobación de los contratos celebrados con los señores Rafael Papini y Humberto Macera Lanuce, de acuerdo con el art. 12 de los Estatutos.
2.o Presentación de la memoria, balance y dictamen del síndico, referente al año mil novecientos diez y siete para su discusión y aprobación.
3.o Distribución de utilidades.
4.o Elección de un síndico y síndico suplente.
Se previene a los señores accionistas que para obtener el boleto de entrada a la asamblea, deberán presentar sus acciones en la administración de la sociedad, calle Chacabuco 646, con tres días de anticipación, al fijado para la asamblea. — El presidente.
6|881 v. Abril 30.

COMPAÑIA GENERAL DE ELECTRICIDAD DE Córdoba. Sociedad Anónima. Por disposición del Directorio y de acuerdo con el artículo 32 de los Estatutos Sociales, se convoca a los señores accionistas a la octava asamblea general ordinaria, que tendrá lugar el día 29 de abril de 1918 a las 11 a. m. en la Sede Social, calle Esmeralda número 188, para tratar la siguiente
ORDEN DEL DIA:
1.o Lectura y aprobación de la memoria y balance con la Cuenta de "Ganancias y Pérdidas", correspondientes al octavo ejercicio financiero, terminado el 31 de diciembre de 1917.
2.o Aplicación de las utilidades del octavo ejercicio.
3.o Elección de cinco directores titulares y un director suplente. (5 directores titulares por dos años y 1 director suplente por dos años).
4.o Elección del síndico y síndico suplente y su remuneración.
5.o Designación de dos accionistas para aprobar y firmar el acta de esta asamblea.
Se previene a los señores accionistas que, según artículo 28 de los Estatutos Sociales, para obtener el boleto de entrada a la asamblea, es necesario depositar las acciones o los certificados que acrediten su propiedad, hasta tres días antes de la fecha fijada para la asamblea en Buenos Aires, en la oficina de la compañía, calle Esmeralda 188 y en Córdoba, en nuestra administración, calle Colón 159.
Buenos Aires, abril de 1918. — El Directorio.
6|922 v. abril 29.

"LA PROPIEDAD" — SOCIEDAD ANONIMA. — Rivadavia 520 (1er piso). — Se avisa a los señores tenedores de obligaciones de esta sociedad, que el directorio, de acuerdo con el artículo 13 de los Estatutos Sociales y lo establecido en la cláusula segunda de las condiciones de su emisión, ha resuelto retirar desde el primero de julio próximo, las obligaciones al portador al precio nominal de 100 pesos cada una.
Buenos Aires, 10 de abril de 1918. — El Directorio.
6,918 v. abril 19.

COMPAÑIA INTRODUCTORA DE BUENOS Aires.—Sociedad Anónima. Convocatoria. De conformidad con el art. 18.o de los estatutos, se cita a los señores accionistas a la asamblea general ordinaria que tendrá lugar el lunes 29 de abril de 1918, a las 4 p. m., en el local de la Compañía, Bartolomé Mitre 531 (altos).
ORDEN DEL DIA:
1.o Presentación de la memoria, balance y dictamen del síndico, referente al año 1917, para su discusión y aprobación.
2.o Elección de un director titular y tres suplentes.
3.o Elección de un síndico y suplente.
4.o Designación de dos accionistas para aprobar y firmar el acta de la asamblea.
El depósito de acciones al cual se refiere el artículo 12 de los estatutos, deberá efectuarse en el Banco de Londres y Río de la Plata o en la casa Ernesto Tornquist y Cía. Ltda., sin embargo, los señores accionistas que tengan acciones ya depositadas en algún Banco de la plaza, podrán presentarse con un certificado de dicho Banco a cuyo efecto la Compañía tiene formularios especiales a la disposición de los señores accionistas.
Buenos Aires, 9 de abril de 1918. — El Directorio.
6,933 v. abril 25.

CLUB DE PELOTA Y ESGRIMA — EL 22 del corriente se efectuará la asamblea general ordinaria de los socios de este club, en el local Moreno 957, para tratar la siguiente
ORDEN DEL DIA:
Lectura y aprobación del acta de la asamblea anterior; lectura y aprobación de la memoria y balance del último ejercicio; elección de la nueva comisión directiva.

SOCIEDAD ANONIMA "LA MARTONA". — De acuerdo con los artículos 21 y 22 de los estatutos, se convoca a los señores accionistas a la asamblea general ordinaria que tendrá lugar el día 22 de abril de 1918, a las 2 1|2 p. m., en el local de la sociedad, San Martín número 121, para tratar la siguiente
ORDEN DEL DIA:
1.o Lectura de la memoria del balance y de las cuentas.
2.o Discusión, aprobación de la memoria de las cuentas y distribución de utilidades.
3.o Renovación del Directorio.
4.o Elección de síndico en reemplazo del que cesa en su mandato.
5.o Nombramiento de dos accionistas presentes para que como delegados y en representación de los demás, intervengan en la confección del acta de esta asamblea, la aprueben y firmen con el directorio.
Los señores accionistas en cumplimiento del artículo 24 de los estatutos, se servirán depositar sus acciones con 24 horas de anticipación en la Caja de la Sociedad, sita en el expresado local, San Martín 121.
Buenos Aires, abril 3 de 1918. —Miguel F. Casares, Director-Secretario.
6,848 v. Abril 20.

...ARIO NACIONAL

BUENOS AIRES

...ando su rumbo al S. por el costado ...en una longitud de 35.22 metros, por ..., mide 10.15 metros, doblando en se... al N. en una longitud de 35.22 me... de cuyo extremo dobla hacia el O., ...ndo un martillo saliente de 1.50 me... volviendo al N., hacia el punto de ...a en una longitud de 5.10 metros, ... una superficie total de 410 metros ...dos. N.o H.o 588|17911, serie C. ... 6 o|o. Base, $ 11.600. Hipoteca ...0. Deuda actual, $ 7.487:688.
...POCA, 10 de abril de 1918.
6|924 v. 24 abril.

...CO HIPOTECARIO NACIONAL RE... en el local de su sucursal Mendo... 24 de abril de 1918, a las 2 p. ... propiedad ubicada en el departa... ...an Rafael, lugar denominado Co... ...bal, constante de una superficie ...táreas, conteniendo: 10 hect. de ... en regular estado de conser... ...hect. de viña francesa en mal ... hect. de potreros y terrenos ...; 12 hect. de terreno cultivado ... de 58 hect. se compone de te... ...to. La propiedad tiene derecho ...ra toda su superficie. Sus li... ...N., con E. Tabanera; al S., ... B. 3 del plano existente en ...; al E., con el lote C. 4 y al ...te C. 2. N.o H.o 883|32370, ... $ 15.000. Hipoteca, $ 8.800. ... $ 7.617:704.
... 10 de abril de 1918.
6|925 v. Abril 24.

...HIPOTECARIO NACIONAL RE... a requerimiento judicial, en el lo... de su sucursal Mendoza, el día 26 de abril de 1918, a las 2 p. m. las siguientes propiedades: N.o H.o 862|21383. Casa en la ciudad de Mendoza, calle Martín de Rosas antes Granaderos, compuesta de 5 piezas principales y demás dependencias, edificada en terreno de 10 metros de frente por 30 metros de fondo, o sean 300 metros cuadrados: lindando: al N., con J. Franco; al S., con la casa 2 del plano existente en esa sucursal; al E., calle Martín de Rosas y al O., con la casa número 4. Base, $ 6.800. Hipoteca, $ 4.000. Deuda actual, $ 3.796:818. N.o H.o 864|21385. Casa en la ciudad de Mendoza, calle Sargente Cabral número 1237, compuesta de sala, comedor, dormitorio y demás dependencias, edificada en terreno de 7.60 metros por el S., 7.20 metros por el N., y 24 metros en cada uno de sus costados E. y O., o sean 180 metros, 31 dc. cds. Base, $ 5.000. Hipoteca, $ 3.000. Deuda actual, $ 2.847:613. N.o H.o 865|21386. Casa en la ciudad de Mendoza, calle Sargento Cabral número 1241 y 1245, compuesta de 3 dormitorios, sala, despensa y demás dependencias, edificada en terreno de 510 metros, 79 decímetros cuadrados: Base, $ 10.000. Hipoteca, $ 7.000. Deuda actual, $ 6.644:431. N.o H.o 862|21383 y otros, 2.a ley 9155, 1.a serie.
LA EPOCA, 12 de abril de 1918.
6|950 v. abril 26.

...por el ... Base, pe... ...75.000. Deuda, ...abril 9 de 1918.
6|910 v. abril 23.

N.o H.o 64, SERIE 6 o|o. EL VIERNES 26 de abril a las 2 p. m., en su local casa Bartolomé Mitre número 4290, mide 8 m. 54 x 43.30. Ad Corpus. Con tres habitaciones, 2 galponcitos, gran galpón al fondo y dependencias. Base, $ 8.800, 6 o|o. Hipoteca, $ 7.000. Deuda actual, $ 6.239.
LA EPOCA, abril 12 de 1918.
6|947 v. abril 26.

CASA OLAZABAL 8580, MIDE 8 m. 66 x 32 m. 50, con 6 habitaciones y 1 en altos y dependencias. N.o H.o 34071 K. Hipoteca, $ 9.000. Base, $ 12.300. Deuda, $ 7.545.
LA EPOCA, abril 12 de 1918.
6|948 v. abril 26.

SUCURSAL SAN LUIS

EL BANCO HIPOTECARIO NACIONAL REmatará, en el local de su sucursal San Luis, el día 15 de abril de 1918, a las 2 p. m., un campo ubicado en el departamento Ayacucho, partido de San Francisco, lugar denominado Pampa Grande, antes Pozo del Barrial, compuesto de una superficie de 2475 hectáreas, 98 áreas, 91 centiáreas, según título y según plano existente en esa sucursal, firmado por el agrimensor señor A. B. Muñoz, la superficie es de 2462 hectáreas, 21 áreas, 28 centiáreas, por lo que se entiende que estas medidas son con lo más o menos que resulte, lindando: al N., con herederos de Z. Concha; al E., con C. Sarmiento, Marcelino Austin y José Anfiero. P. Camargo y herederos de Concha; al S., con J. L. Gatica y al O., con T. Camargo y F. Páez. N.o H.o 105|17103, serie C. H. A. 6 o|o. Base, $ 15.500. Hipoteca, $ 12.000. Deuda actual, $ 10.790:587.
LA EPOCA, 1.o de abril de 1918.
6|822 v. Abril 15.

EL BANCO HIPOTECARIO NACIONAL REmatará, en el local de su sucursal San Luis, el día 15 de abril de 1918, a las 3 p. m., una casa ubicada en la ciudad de Mercedes, barrio denominado de la estación, calle Santiago del Estero sin. compuesta de 2 piezas principales y demás dependencias, edificada en terreno de 21.65 metros de frente por 43.30 metros de fondo, o sea una superficie de 937 metros, 4450 centímetros cuadrados; lindando: al N., con calle Santiago del Estero y por el S. y E., con P. Frigeri y por el O., con R. Guevara. N.o H.o 268|20662, 2.a ley 9155, 1ra. serie. Base, $ 5.300. Hipoteca, $ 3.500. Deuda actual, $ 3.322:216.
LA EPOCA, 1.o de abril de 1918.
6|823 v. Abril 15.

EL BANCO HIPOTECARIO NACIONAL REmatará, en el local de su sucursal San Luis, el día 17 de abril de 1918, a las 3 p. m., una casa ubicada en la ciudad de San Luis, calle Bolívar entre las de San Martín y Rivadavia, compuesta de 11 habitaciones principales y demás dependencias, edificada en terreno de 25.50 metros de frente por 60 metros de fondo, o sean 1530 metros cuadrados; lindando: al N., con R. Giménez y C. Aragón, hoy sus sucesores; al E., con Rosario Domínguez; al S., con la calle Bolívar y al O., con R. A. de Quiroga, hoy sus sucesores. N.o H.o 125|13322, serie C. H. A. 6 o|o. Base, $ 9.500. Hipoteca, $ 7.000. Deuda actual, $ 6.503:279.
LA EPOCA, 3 de abril de 1918.
6|851 v. Abril 17.

EL BANCO HIPOTECARIO NACIONAL REmatará, en su local 25 de Mayo número 245 (capital federal), el día 18 de abril de 1918, a las 2 p. m., un campo ubicado en el partido de Estanzuela, departamento Chacabuco, lugar denominado La Aurora, distante como a 20 kilómetros más o menos de la estación Naschel (F. C. P.) compuesto de una superficie de 2596 hectáreas, 31 áreas, 31 centiáreas; lindando: al N., con P. Pérez y herederos de Cuello; al S., con S. Suárez, R. Domínguez, E. Lucero y F. Nievas; al E., con R. Domínguez, E. Lucero y el municipio de la Villa del Carmen y al O., con herederos de Suárez y Cuello. N.o H.o 273|20873, 2.a ley 9155, 1.a serie. Base, $ 123.500. Hipoteca, $ 122.000. Deuda actual, pesos 115.802:945.
LA EPOCA, 4 de abril de 1918.
6|867 v. Abril 18.

EL BANCO HIPOTECARIO NACIONAL REmatará, en su local 25 de Mayo número 245 (capital federal), el día 18 de abril de 1918, a las 2 p. m., un campo ubicado en el partido de Mercedes, departamento General Pedernera, lugar denominado Los Jagüeles, compuesto de una superficie de 3520 hectáreas, 59 áreas, 50 centiáreas; lindando: al N., con terreno fiscal; al S., con J. N. Laborde; al E., con P. H. de Burdeau, antes sucesión de A. Cambaceres y al O., con C. Vila. N.o H.o 426|26351, serie K. Base, $ 27.000. Hipoteca, $ 26.000. Deuda actual, pesos 21.794:625.
LA EPOCA, 4 de abril de 1918.
6|865 v. Abril 18.

SUCURSAL MENDOZA

EL BANCO HIPOTECARIO NACIONAL REmatará, en el local de su sucursal Mendoza, el día 15 de abril de 1918, a las 3 p. m., una casa ubicada en la ciudad de Mendoza, calle Pasaje Bernardo Quiroga número 346, compuesta de 5 piezas principales y demás dependencias, edificada en terreno de 10 metros de frente por 30.33 metros de fondo o sean 303 metros, 35 decímetros cuadrados. N.o H.o 904|21433 2.a ley 9155, 1ra. serie. Base, $ 5.000. Hipoteca, $ 3.700. Deuda actual, pesos 3.512:..6.
LA EPOCA, 1.o de abril de 1918.
6|825 v. Abril 15.

EL BANCO HIPOTECARIO NACIONAL REmatará, en el local de su sucursal Mendoza, el día 16 de abril de 1918, a las 3 p. m., una propiedad ubicada en el departamento de San Rafael, distrito Nevado, compuesta de una superficie de 12.354 hectáreas de terreno inculto. Sus límites son: al N., en parte con el lote 1 del plano existente en esa sucursal y en otra con terrenos fiscales; al S., con terrenos que fueron de la sociedad Hemeterio M. García y Cía.; al E., con el lote 3 y al O., con el lote 5. N.o H.o 37|3349, serie Préstamos Convertidos Ley 2842. Base, pesos 17.400. Hipoteca, $ 13.000. Deuda actual, $ 10.119:737. Los servicios deberán hacerse a razón del 10 o|o anual pagaderos en moneda nacional de curso legal del 1.o al 15 de abril y octubre. En caso de cancelación o anticipo solo podrá efectuarse de acuerdo con lo dispuesto en las leyes 2842 y 9155.
LA EPOCA, 2 de abril de 1918.
6|841 v. Abril 16.

EL BANCO HIPOTECARIO NACIONAL REmatará, en el local de su sucursal Mendoza, el día 16 de abril de 1918, a las 2 p. m., una propiedad ubicada en el departamento San Rafael, distrito Nevado, compuesta de una superficie de 13.707 hectáreas de terreno inculto. Límites: al N., con E. Bello; al E., con el lote número 3 del plano existente en esa sucursal, al F., con terrenos fiscales y al O., con el lote 1. N.o H.o 35|3347, serie Préstamos Convertidos, Ley 2842. Base, $ 14.200. Hipoteca, $ 10.000. Deuda actual, pesos 7.784:413. Los servicios deberán hacerse a razón del 10 o|o anual, pagaderos en moneda nacional de curso legal del 1.o al 15 de abril y octubre. En caso de cancelación o anticipo, solo podrá efectuarse de acuerdo con lo dispuesto en las leyes 2842 y 9155
LA EPOCA, 2 de abril de 1918.
6|851 v. Abril 16.

EL BANCO HIPOTECARIO NACIONAL REmatará, a requerimiento judicial, en el local de su sucursal Mendoza, el día 24 de abril de 1918, a las 3 p. m., una casa ubicada en la ciudad de Mendoza, calle Garibaldi número 479, compuesta de 5 piezas principales, 2 de servicio, 2 cuartos de baño y demás dependencias, edificada en terreno de 11.10 metros al norte, doblando al sur 4.70 metros, volviendo al E. en forma de martillo 0.55 metros, re-

SUCURSAL SALTA

EL BANCO HIPOTECARIO NACIONAL REmatará, en el local de su sucursal Salta, el día 19 de abril de 1918, a las 2 p. m., una finca denominada La Maravilla, ubicada en el departamento de La Candelaria, provincia de Salta, distante como a legua y media de la estación Ruiz de los Llanes y a media legua de Leocadio Paz, ambas del F. C. C. N., compuesta de una superficie de 3.334 hectáreas, 42 áreas, o lo más o menos que resulte dentro de los linderos siguientes: al N., con la estancia Vázquez de la sucesión de N. Piedrabuena, con E. Lobo López y Cruz Carrillo de la Zerda; al S., con "Pirucho Yaco" de C. A. de López García; al E., con "San Miguel" y "Santa Rita" de la misma señora y al O., con "Cruz Carrillo" de la Zerda y Río del Tala. N.o H.o 58|14857, serie C. H. A. 6 o|o. Base, $ 70.500. Hipoteca, $ 58.000. Deuda actual, pesos 53.884:312.
LA EPOCA, 5 de abril de 1918.
6|877 v. Abril 19.

EL BANCO HIPOTECARIO NACIONAL REmatará a requerimiento judicial, en el local de su sucursal Salta, el día 25 de abril de 1918, a las 2 p. m., dos casas unidas y una quinta, ubicadas en la ciudad de Salta, en la calle Rioja al sur números 802 al 896, esquina a las calles 20 de febrero y Pellegrini, teniendo sobre la primera, los números 694 y 700 y sobre la segunda 679, siendo el límite por el N., con propiedad de L. Vidal. La casa-quinta está ubicada sobre la calle 20 de febrero y se compone de 6 habitaciones principales, cuarto de baño, demás dependencias y un depósito. La casa sobre la calle Pellegrini, tiene 5 habitaciones y demás dependencias. La superficie total del terreno es de 3.354 metros, 20 centímetros cuadrados. N.o H.o 99|19000, serie C. H. A. 6 o|o. Base, $ 8.200. Hipoteca, $ 7.800. Deuda actual, $ 7.352:909.
LA EPOCA, 11 de abril de 1918.
6|931 v. abril 25.

Sucursal S. del Estero

EL BANCO HIPOTECARIO NACIONAL REmatará, en su local 25 de Mayo número 245 (capital federal), el día 18 de abril de 1918, a las 2 p. m., un campo con todo lo edificado, clavado y plantado, ubicado en los departamentos Capital y Silípica, dividido en dos lotes a saber:

LOTE	SUPERFICIE
1	7.514 hs. 0350 m2
2	5.000 hs. 3820 m2

HIPOTECA	DEUDA ACTUAL	B. DE VENTA
60.000	55.742:301	78.000
40.000	37.161:594	53.000

Límites: Lote 1. — Denominado El Palomar, Dep. Capital. Al N., con Roberto Guidi; al E., con Ledesma; al S., con El Símbol y al O., con sucesión de González Durán. Lote 2. — Denominado Símbol, Dep. Silípica. Al N., con el Banco Nacional en Liquidación; al E., con el lote 1; al S., con el lote 4, ambos del Banco Agrícola Comercial del Río de la Plata y al O., con los señores Viena y Bertini. N.o H.o 79|14725, serie C. H. A.
LA EPOCA, 4 de abril de 1918.
6|866 v. Abril 18.

EL BANCO HIPOTECARIO NACIONAL REmatará, en el local de su sucursal Santiago, el día 20 de abril de 1918, a las 2 p. m., una casa ubicada en la ciudad de Santiago, calle Avellaneda números 233 y 237, compuesta de 5 habitaciones y demás dependencias, edificada en terreno de 10 metros de frente por 40.40 metros de fondo. N.o H.o 68|12446, serie C. H. A. 6 o|o. Base, $ 15.000. Hipoteca, $ 10.000. Deuda actual, $ 9.219:110.
LA EPOCA, 6 de abril de 1918.
6|878 v. Abril 20.

SUCURSAL CORDOBA

EL BANCO HIPOTECARIO NACIONAL REmatará, en el local de su sucursal Córdoba, el día 22 de abril de 1918, a las 2 p. m., una casa en la ciudad de Córdoba, calle General Paz número 410, próxima a la calle Rioja, edificada en terreno de 16 metros, 675 milímetros de frente, por 52 metros, 20 milímetros de fondo, teniendo una salida por la calle Rioja, de 3 metros, 200 milímetros de frente, por 21 metros 675 milímetros de fondo; lindando: al S., con Gumersindo Suárez y en la salida con calle Rioja; al N. y E., con terrenos que fueron de Julio Fragueiro y otro y al O., con la expresada calle General Paz. Este terreno tiene un pequeño martillo en contra, en el segundo patio de la casa y las medidas serán. Ad Corpus. N.o H.o 185|10206, serie C. H. A. 6 o|o. Base, $ 58.500. Hipoteca, $ 40.000. Deuda actual, pesos 36.876:442.
LA EPOCA, 8 de abril de 1918.
6|889 v. Abril 22.

EL BANCO HIPOTECARIO NACIONAL REmatará, a requerimiento judicial, en el local de su sucursal Córdoba, el día 25 de abril de 1918, a las 2 p. m., una casa de altos y bajos con entrada independiente una de otra, situadas en la ciudad de Córdoba, calle Rivera Indarte número 60 y 64 edificadas en terreno de 13.05 metros de frente por 28.63 metros de fondo más o menos; lindando: al N., con el doctor G. Cortez; al O., con la calle Rivera Indarte; al S., con derechos de doña E. Villada y al E., con el doctor Yáñiz. N.o H.o 138|8191, serie C. H. A. 6 o|o. Base, pesos 37.300. Hipoteca, $ 35.000. Deuda actual, $ 32.009:893.
LA EPOCA, 11 de abril de 1918.
6|932 v. abril 25.

EL BANCO HIPOTECARIO NACIONAL REmatará, a requerimiento judicial, en el local de su sucursal Córdoba, el día 26 de abril de 1918, a las 2 p. m., una casa ubicada en la ciudad de Córdoba, calle Salta número 527, con salida al Pasaje Bujía número 522, edificada en terreno de 6.93 metros de frente por 55 metros, 484 milímetros de fondo; lindando: al N., con los señores Bujía y Bagur; al E., con la calle Salta; al O., con el Pasaje Bujía y al S., con Villarroel, Amaya, Suárez de Videla, López de Suárez y Carrillo. N.o H.o 380|16099, serie C. H. A. 6 o|o. Base, $ 5.600. Hipoteca, $ 4.500. Deuda actual, $ 4.211:825.
LA EPOCA, 12 de abril de 1918.
6|951 v. abril 26.

SUCURSAL LA PLATA

EL BANCO HIPOTECARIO NACIONAL REmatará, en el local de su sucursal La Plata, el día 26 de abril de 1918, a las 2 p. m., dos casas situadas en la ciudad de La Plata, calle 4 números 365 y 369, 381 y 389, respectivamente, constando la primera de 2 habitaciones y la segunda de 8 habitaciones y demás dependencias, edificadas en terreno según título de 54 metros de frente al N. E. por 12 metros de fondo y según perito del Banco de 12.25 metros al S. O.; 50.85 metros al N. E. sobre la calle 4 y 13.15 metros al N. O., o lo más o menos que resulte dentro de muros. N.o H.o 2478|17327, serie C. H. A. 6 o|o. Base, $ 8.500. Hipoteca, $ 8.500. Deuda actual, $ 7.955:669.
LA EPOCA, 12 de abril de 1918.
6|949 v. abril 26.

Banco Hipotecario Nacional

Se hace saber al público que en virtud de la rectificación hecha por el Banco Francés del Río de la Plata en representación del señor Edmundo Weyl, ante el escribano Nicanor Q. Repetto, en enero 16 ppdo. referente a la denuncia de substracción de cédulas hipotecarias, se ha dispuesto el levantamiento de la interdicción que pesaba sobre los títulos C.H.A. 6 o|o de $ 1.000 c|u., números 287.959 al 287.985. — Buenos Aires, marzo 21 de 1918. — A. Díaz, gerente.
6|752 v ab. 20

COMPRA-VENTA PARTICULAR

El Banco Hipotecario Nacional ha establecido recientemente en su local CALLE 25 DE MAYO Núm. 245 una oficina para la compra-venta particular de propiedades urbanas y rurales, hipotecadas a este Banco, la que ha tenido tal aceptación que diariamente concurren a ella gran cantidad de personas, a ofrecer en venta, así como a solicitar en compra, casas y campos en toda la república.

Esta oficina ha sido creada para facilitar en las mejores condiciones posibles la adquisición de inmuebles a los que deseen ser propietarios.

Las órdenes de ventas deben ser extendidas en formularios que facilita la oficina y que se remiten por correo a los que las soliciten.

LICITACIONES

Ministerio de obras públicas

DIRECCION GENERAL
DE IRRIGACION

Licitación pública

Llámase a licitación para el suministro de alambres, hierros y artículos varios de ferretería. Las propuestas se abrirán el día 18 de abril de 1918, a las 3.30 de la tarde, en presencia de los interesados que concurran. Informes y pliegos de condiciones, en la oficina de compras, calle Belgrano 124. — El director general.
6|743 v. abril 19

Ministerio de Obras Públicas

DE LA NACION

DIRECCION GENERAL DE
PUENTES Y CAMINOS

Llámase a licitación pública para el día 7 de mayo del corriente año, a las 2 de la tarde, para la construcción del puente levadizo sobre el canal oeste (Ensenada).

Datos y pliego de condiciones en la Dirección General de Puentes y Caminos, Reconquista 575.

Buenos Aires, abril 6 de 1918.
6|887 v. mayo 7

Ministerio de Obras Públicas de la Nación

DIRECCION GENERAL DE PUENTES Y CAMINOS

Llámase a licitación pública para el día 14 de mayo próximo, a las 3 p. m., para la construcción de una balsa con destino al riacho Baradero, frente a San Pedro (Buenos Aires).

Datos y pliegos de condiciones en la Dirección General de Puentes y Caminos, Reconquista 575.
Buenos Aires, abril 15 de 1918.
6|968-v. mayo 14.

Penitenciaría Nacional

Llámase a licitación pública por el término de treinta (30) días a contar desde la fecha, para la provisión de harinas, leña, sal, azafrán, etcétera, a la Penitenciaría nacional, durante los últimos seis meses del corriente año.

Las propuestas serán abiertas en la dirección de la Penitenciaría nacional el día 29 de abril próximo, a las 3 p. m., y deberán presentarse para que sean tomadas en consideración, en un todo de acuerdo con las planillas y pliegos de condiciones que se encuentran en la secretaría del citado establecimiento a disposición de los interesados, todos los días hábiles de 12 m. a 6 p. m. El detalle de los elementos a licitarse se encuentra en el "Boletín Oficial".
Buenos Aires, marzo 31 de 1918. — El secretario. 6|820-v. abril 29.

Obras sanitarias de la Nación

Se llama a licitación para el suministro de (100:000) cien mil kilogramos de cobre; (12.000) doce mil kilogramos de estaño, y (24.000) veinticuatro mil kilogramos de zinc, de acuerdo en un todo con el pliego de condiciones que los interesados pueden consultar en la Dirección Técnica, calle Charcas 1840.

Las propuestas deberán presentarse en la secretaría del Directorio de las Obras Sanitarias de la Nación y serán abiertas el 10 de mayo próximo, a las 3 p. m., en presencia de los interesados que concurran al acto.

Buenos Aires, 8 de abril de 1918. — José I. Goñi, secretario.
6|914 v. Abril 18.

Consejo Nacional de Educación

LICITACION

Llámase a licitación pública por el término de treinta días para la provisión de los útiles y libros y papeles en blanco que necesitarán las oficinas del Consejo durante el año 1919. Las muestras de los artículos, bases de licitación y pliego de condiciones podrán consultar los interesados en la Dirección Administrativa, calle Rodríguez Peña 935, todos los días hábiles de 12 a 5 p. m. La apertura de las propuestas, que deberán presentarse escritas a máquina, por duplicado, en el sellado de ley y acompañadas del depósito de garantía respectivo, tendrá lugar el día viernes diez (10) de mayo del año actual a las 2 de la tarde. —El Secretario General.
6|923 v. Mayo 10

Intervención Nacional

EN LA
PROVINCIA DE BUENOS AIRES
MINISTERIO DE OBRAS PUBLICAS
Dirección de Hidráulica,
Puentes y Caminos

Llámase a licitación pública por el término de quince días para la construcción de un puente sobre el arroyo "Saladillo de Montoya", en el camino general de Bahía Blanca a Patagones. Los interesados pueden consultar los planos y pliegos de condiciones en las oficinas de esta dirección, calle 7 número 1175, La Plata, todos los días hábiles, de 1.30 a 4.30 de la tarde.

Las propuestas se abrirán el día 23 de abril de 1918, en el despacho del subscripto y en presencia de los interesados que concurran al acto.

La Plata, abril 8 de 1918.—Juan R. Rivera, ingeniero director.
6|888 v. abril 22

Ministerio de Obras Públicas

de la

PROVINCIA DE BUENOS AIRES

Llámase a licitación por el término de quince (15) días, para la construcción de un galpón en el Vivero de Cazón, de acuerdo con el pliego de bases y condiciones que los interesados pueden consultar en la Dirección de Arquitectura, Ferrocarriles, Inspección de Máquinas y Electricidad, calle 7 número 1175.

Las propuestas se abrirán en la mencionada Dirección, el día 29 del corriente a las 2 p. m., en presencia de los interesados que concurran.

La Plata, abril 12 de 1918. — La Dirección. 6|971 v. abril 17.

Ferrocarril Provincial de La Plata al Meridiano V

LICITACION

Se llama a licitación pública, por 15 días, para desarmar diez y siete galpones de hierro galvanizado y madera, situados en el canal del norte, en Baradero; transportarlos en carros desde su ubicación hasta la estación más próxima del ferrocarril Central Argentino; transbordarlos en vagones del ferrocarril al Meridiano V, en su estación La Plata y reconstruirlos en los puntos de la línea que se indicarán.

El pliego de condiciones puede obtenerse en el departamento de vía y obras del ferrocarril, los días hábiles de 9 a 11 a. m. y de 2 a 5 p. m. (menos sábados, en que esa oficina sólo está abierta de mañana).

Las propuestas se recibirán en la gerencia (calle 17 esquina 71, La Plata) hasta el día 29 del corriente, a las 11 de la mañana y se abrirán en la misma fecha, a las 3 p. m.— La Plata, abril 12 de 1918.
6|965 v. abril 27

Municipalidad de Coronel Dorrego

LICITACION

Coronel Dorrego, abril 10 de 1918.
Llámase a licitación pública por el término de 40 días, contados desde la fecha, para establecer el alumbrado eléctrico en el pueblo de Coronel Dorrego, de acuerdo con el pliego de bases y condiciones, suministrado por el ministerio de obras públicas de la provincia, y que está a disposición de los interesados en la secretaría municipal.

Las propuestas deberán ser presentadas por escrito, en los sellos correspondientes, en sobres cerrados y lacrados, con la inscripción: "Presupuesto para el alumbrado eléctrico de Coronel Dorrego", y pueden ser presentadas todos los días hábiles, de 12 a 4 p. m. La apertura de dichas propuestas tendrá lugar el día 20 de mayo del corriente año a las 2 p. m. en la intendencia municipal, ante las autoridades correspondientes y en presencia de los interesados que concurran.

Dichas propuestas serán elevadas al ministerio de obras públicas de la provincia, y se procederá de acuerdo con lo que dicho ministerio aconseje. — Roberto S. Maciel, comisionado municipal.
6|938 v. may. 20

Intendencia Municipal de la Capital

Llámase a licitación pública para el uso del teatro Colón por el término de cuatro años contados desde el 1o. de enero de 1919, de acuerdo con las bases y condiciones aprobadas por la intendencia municipal, y que se hallan a disposición de los interesados en la administración general del teatro, calle Tucumán número 1161.—

Las propuestas deberán ser presentadas por escrito en el acto de la licitación, que se verificará el 1o. de julio próximo a las 4 p. m., en las oficinas del señor administrador general, en presencia del escribano municipal y del suscripto.— Buenos Aires, marzo 5 de 1918.— El secretario de hacienda.
6|616 v. julio 1o.

Licitación para la provisión de 150.000 ladrillos de cal

Llámase a licitación pública para el día 17 del corriente, a las 2 y 30 p. m., para la provisión de 150.000 ladrillos de cal, de acuerdo con el pliego de condiciones que puede consultarse en la subsecretaría de obras públicas, Avenida de Mayo 525, 1o. piso|

Buenos Aires, abril 10 de 1918.— El secretario. 6|921 v. 17ab.

Pavimentación

En cumplimiento del artículo 10 de la ley de pavimentación 7091 y del 1o. de su ordenanza reglamentaria, se cita a los propietarios de la calle Franklin, entre Donato Alvarez y Boyacá, y Quesada, entre Cabildo y Cuba, cuyo afirmado va a construirse en virtud de las licitaciones aprobadas por Exps. 31948 - L - 917 y 33608 - L - 917. (Constructores: Jorge Sabaria y Hnos. y Antonio Ferro e hijos), para que comparezcan a la inspección de catastro del departamento de obras públicas (Avenida de Mayo núm. 525, 4o. piso), a fin de que presten su conformidad con la extensión, forma y límites asignados a sus respectivos inmuebles.

Fíjase, para tal objeto, el plazo improrrogable de quince días a contar de la fecha.

Una vez expirado éste y durante los quince subsiguientes, podrán hacerse las reclamaciones referentes al prorrateo del costo de la obra, ante la inspección general de calzadas (Avenida de Mayo núm. 525, 3er. piso) cuya dependencia tendrá a disposición de los contribuyentes las planillas de liquidación.

La falta de presentación dentro de los términos citados, dará por consentidas y conformes las referidas operaciones, y anulará cualquier reclamación que en lo sucesivo se interponga. — Buenos Aires, 3 de abril de 1918. — El secretario.
6|852 v. ab.17

Ley de Pavimentación

En cumplimiento del Art. 10 de la Ley de Pavimentación 7091 y del 1o. de su Ordenanza Reglamentaria, se cita a los propietarios de la Avenida San Martín entre Chorruarín y Pedro Lozano, cuyas propiedades—de acuerdo con lo resuelto en el Exp. 50470-B-918—deben ser afectadas por el prorrateo suplementario del afirmado construído en la boca-calle Avenida San Martín y Chorruarín, para que comparezcan a la Inspección de Catastro del Departamento de Obras Públicas (Avenida de Mayo núm. 525, 4o. piso), a fin de que presten su conformidad con la extensión, forma y límites asignados a sus respectivos inmuebles.

Fíjase, para tal objeto, el plazo improrrogable de quince días a contar de la fecha.

Una vez expirado éste, y durante los quince subsiguientes, podrán hacerse las reclamaciones referentes al prorrateo del costo de la obra, ante la Inspección General de Calzadas (Avenida de Mayo número 525, 3er. piso) cuya dependencia tendrá a disposición de los contribuyentes las planillas de liquidación.

La falta de presentación dentro de los términos citados, dará por consentidas y conformes las referidas operaciones, y anulará cualquier reclamación que en lo sucesivo se interponga.

Buenos Aires, Abril 11 de 1918. —El Secretario.
6|934 v. Ab. 25

Cementerio de Flores

Habiendo vencido el término del arrendamiento de las sepulturas ubicadas en los tablones 25 y 26 (traza provisoria) de la sección 5a., tablón 15 (traza provisoria) de la sección 12 y los nichos Nos. 10, grupo C; 63, 127 y 138 de la sección 2a. serie 2a.; 235 alto nivel y 41, 50 y 56 bajo nivel del cementerio de Flores, se hace saber a las personas que tengan deudos allí depositados, que si en el plazo de treinta días a contar desde la fecha de la presente publicación no se presentaran a practicar su renovación, se procederá a exhumar los restos y colocarlos en el osario general. — Marzo de 1918.— El secretario. 6|908 v. m. 7

EDICTOS JUDICIALES

El señor juez de primera instancia en lo civil de la Capital de la República, doctor don Roberto Bunge, ha dispuesto se cite, llame y emplace por el término de treinta días, contados desde la primera publicación del presente, a todos los que se consideren con derecho a los bienes dejados por doña ARSENIA PIÑERO DE BIANQUI, ya sean como herederos o acreedores, para que, dentro de dicho término comparezcan a deducir sus acciones en forma, por ante su juzgado y secretaría del que suscribe, bajo apercibimiento de lo que hubiere lugar por derecho.
Buenos Aires, abril 6 de 1918. — Enrique Luzuriaga (hijo), secretario.
6|903 v. Mayo 8.

Por disposición del señor juez de comercio de la Capital de la República, doctor Eduardo M. Naón, se hace saber a los acreedores del concurso JOSE D. GONZALEZ, por el término de ocho días, que se ha presentado un estado de distribución el que se encuentra a disposición de los acreedores, por dicho término y que se ha señalado la audiencia para el diez y nueve de abril, a las 2 p. m., a efecto de procederse a la regulación de los honorarios del síndico.
Buenos Aires, abril 6 de 1918. — Raúl Luis Herrera, secretario.
6|904 v. abril 16

Por disposición del señor juez de primera instancia en lo civil de la Capital de la República, doctor Adolfo Casabal, se hace saber a los acreedores del concurso de los cónyuges FEDERICO RODRIGUEZ ANIDO y MATILDE CARBALLEDA DE RODRIGUEZ ANIDO, por el término de quince días, contados desde la primera publicación del presente, la distribución de fondos formulada por la sindicatura, bajo apercibimiento de que, sino lo observan dentro de dicho término, será aprobado por el juzgado.
Buenos Aires, abril 3 de 1918. — Luis García Fernández, secretario.
6|907 v. abril 23.

Por disposición del señor juez de primera instancia en lo civil de la Capital Federal, doctor Matías Mackinlay Zapiola, secretaría del que suscribe, se cita, llama y emplaza por el término de diez días, a contar desde la primera publicación del presente, a don MIGUEL VERGA, a fin de que en su carácter de tercer poseedor de la finca afectada al juicio seguido por el "Banco El Hogar Argentino contra ROSARIO GENTILE y FILADELFO INZERA", sobre cobro de un crédito hipotecario; pague el crédito que se reclama en estos autos, haga abandono de la propiedad o deduzca si las tuviere las excepciones que establece el art. 3166 del Código Civil, dentro de dicho término, bajo apercibimiento de otorgarse al comprador la escritura correspondiente.
Buenos Aires, abril 6 de 1918. — Carlos G. Marín, secretario.
6|906 v. abril 18.

Por disposición del señor juez de primera instancia en lo civil de la capital federal, doctor don César A. Campos, se cita, llama y emplaza por el término de treinta días a contar desde la primera publicación del presente, a todos los que se consideren con derecho a los bienes dejados por fallecimiento de don Eugenio Miguel Burzaco, ya sean como herederos o acreedores, para que dentro de dicho término, comparezcan por ante su juzgado y secretaría del que suscribe, a deducir sus acciones en forma, bajo apercibimiento de lo que hubiere lugar por derecho.
Buenos Aires, 1 de abril de 1918. — Doctor Luis Demaría, secretario.
6|883 v. mayo 6.

Por disposición del señor juez de primera instancia en lo civil de la Capital Federal, doctor Fernando Klappenbach, se cita, llama y emplaza por el término de treinta días, a contar desde la primera publicación del presente, a todos los que se consideren con derecho a los bienes dejados por fallecimiento de doña SARA TEITELBAUM DE CONIL, ya sean como herederos o acreedores, para que, dentro de dicho término, comparezcan por ante su juzgado y secretaría del que suscribe, a deducir sus acciones en forma, bajo apercibimiento de lo que hubiere lugar por derecho.
Buenos Aires, 25 de febrero de 1918. — Carlos Schatz, secretario.
6|809 v. Abril 27.

El señor juez de primera instancia en lo civil de la Capital de la República, doctor don Matías Mackinlay Zapiola, ha dispuesto se cite, llame y emplace por el término de treinta días, contados desde la primera publicación del presente, a todos los que se consideren con derecho a los bienes dejados por don RICARDO PRESENTACION PIAGGIO, ya sean como herederos o acreedores, para que dentro de dicho término comparezcan a deducir sus acciones en forma, por ante su juzgado y secretaría del que suscribe, bajo apercibimiento de lo que hubiere lugar por derecho.
Buenos Aires, marzo ocho de 1918. — Leocadio Paz, secretario.
6|607 v. Abril 15.

Por disposición del señor juez de primera instancia en lo Civil de la Capital de la República, doctor don Arturo Seeber, se cita y emplaza por el término de treinta días a contar desde la primera publicación del presente, a todos los que se consideren con derecho a los bienes dejados por fallecimiento de doña MARIA IBAR DE AGUIRRE y don BERNARDO AGUIRRE, ya sean como herederos o acreedores, para que dentro de dicho término, comparezcan por ante su juzgado y secretaría del que suscribe, a deducir sus acciones en forma, bajo apercibimiento de lo que hubiere lugar por derecho.
Buenos Aires, marzo 4 de 1918. —Juan M. Cabrera, secretario.
6|732 v. Abril 18.

El señor juez de primera instancia en lo civil de la capital federal de la república doctor don César A. Campos ha dispuesto se cite, llame y emplace por el término de treinta días contados desde la primera publicación del presente a todos los que se consideren con derecho a los bienes dejados por doña FRANCISCA MACHADO DE PIZZUTO ya sean como herederos o acreedores, para que dentro de dicho término comparezcan a deducir sus acciones en forma por ante su juzgado y secretaría del que suscribe, bajo apercibimiento de lo que hubiere lugar por derecho.
Buenos Aires, octubre 29 de 1917—Julio C. Padilla, secretario. 6|771 v. abril 23

El señor juez de primera instancia en lo civil de la capital de la República, doctor don Adolfo Casabal, ha dispuesto se cite, llame y emplace por el término de treinta días, contados desde la primera publicación del presente, a todos los que se consideren con derecho a los bienes dejados por doña ANATILDE ROMAN, INES LACARRA, EULALIA ROMAN o EULALIA MEDINA, DEMOFILA PEREYRA y JUAN BAUTISTA ROMAN, ya sean como herederos o acreedores, para que dentro de dicho término comparezcan a deducir sus acciones en forma, por ante su juzgado y secretaría del que suscribe, bajo apercibimiento de lo que hubiere lugar por derecho.
Buenos Aires, marzo 20 de 1918. — Enrique A. Peña, secretario.
6|785 v. Ab. 25.

Por disposición del señor juez de primera instancia en lo civil de la Capital Federal, doctor Fernando Klappenbach, se cita, llama y emplaza por el término de treinta días, a contar desde la primera publicación del presente, a todos los que se consideren con derecho a los bienes dejados por fallecimiento de don PEDRO PABLO ZUNINO, ya sean como herederos o acreedores, para que, dentro de dicho término, comparezcan por ante su juzgado y secretaría del que suscribe, a deducir sus acciones en forma, bajo apercibimiento de lo que hubiere lugar por derecho.
Buenos Aires, 20 de febrero de 1918.— Jorge Figueroa Alcorta, secretario.
6|730 v. Abril 24.

Por disposición del señor juez de primera instancia en lo civil de la Capital Federal, doctor Fernando Klappenbach, se cita, llama y emplaza por el término de treinta días, a contar desde la primera publicación del presente, a todos los que se consideren con derecho a los bienes dejados por fallecimiento de doña ARMINDA SAENZ VALIENTE DE DIAZ, ya sean como herederos o acreedores, para que, dentro de dicho término, comparezcan por ante su juzgado y secretaría del que suscribe, a deducir sus acciones en forma, bajo apercibimiento de lo que hubiere lugar por derecho.
Buenos Aires, 20 de febrero de 1918. — José M.a Gutiérrez Sáenz Valiente, secretario.
6|850 v. Mayo 2.

El señor juez de primera instancia en lo civil de la capital de la República, doctor don Pedro V. Meléndez, ha dispuesto se cite, llame y emplace por el término de treinta días, contados desde la primera publicación del presente, a todos los que se consideren con derecho a los bienes dejados por don CLAUDIO OTAMENDI, ya sean como herederos o acreedores, para que dentro de dicho término, comparezcan a deducir sus acciones en forma, por ante su juzgado y secretaría del que suscribe, bajo apercibimiento de lo que hubiere lugar por derecho.
Buenos Aires, abril 2 de 1918. — Horacio Marcó, secretario.
6|849 v. Mayo 2.

Por disposición del señor juez de 1a. instancia en lo civil de la capital de la república doctor don Arturo Seeber, se cita y emplaza por el término de treinta días a contar desde la primera publicación del presente, a todos los que se consideren con derecho a los bienes dejados por fallecimiento de don RODOLFO JOSE MORANDO, ya sean como herederos o acreedores, para que dentro de dicho término, comparezcan por ante su juzgado y secretaría del que suscribe, a deducir sus acciones en forma, bajo apercibimiento de lo que hubiere lugar por derecho.
Buenos Aires, junio 7 de 1917. — Rafael Caputo, secretario. 6|847 v. Mayo. 1.

El señor juez de primera instancia en lo civil de la Capital de la República, doctor don M. Mackinlay Zapiola, ha dispuesto se cite, llame y emplace por el término de treinta días, contados desde la primera publicación del presente, a todos los que se consideren con derecho a los bienes dejados por don ROBERTO C. o ROBERTO COLOMBO LOCATELLI, ya sean como herederos o acreedores, para que dentro de dicho término, comparezcan a deducir sus acciones en forma, por ante su juzgado y secretaría del que suscribe, bajo apercibimiento de lo que hubiere lugar por derecho.
Buenos Aires, abril 2 de 1918. — Carlos S. Marín, secretario.
6|859 v. Mayo 3.

Por disposición del señor juez de comercio de la capital federal doctor Eduardo M. Naón, se hace saber por el término de seis días, que habiéndose presentado los señores PASCUAL Y BENITO CAMARA solicitando su rehabilitación en mérito de lo dispuesto en el artículo 152 del Cod. de Com. o sea 148 de la ley de quiebras, se ha dictado el siguiente auto: "Abril 4 de 1918. Publíquense edictos por seis días en el "Boletín Judicial" y "La Epoca". Naón, ante mí, D. González Gowland". Lo que se publica y se hace saber a los fines que por derecho hubiere lugar. Buenos Aires 8 de abril de 1918.—D. González Gowland, secretario.
6|919 v. abril 15

El señor juez de 1a. instancia en lo civil de la capital de la república, doctor don Matías Mackinlay Zapiola ha dispuesto se cite, llame y emplace por el término de treinta días, contados desde la primera publicación del presente, a todos los que se consideren con derecho a los bienes dejados por don JOSE CAGLIANONE, o JOSE A. o JOSE ANTONIO CAGLIANONE, ya sean como herederos o acreedores, para que dentro de dicho término comparezcan a deducir sus acciones en forma, por ante su juzgado y secretaría del que suscribe, bajo apercibimiento de lo que hubiere lugar por derecho.
Buenos Aires, febrero 14 de 1918. Nicolás González Iramay, secretario.
6|917 v. mayo 9

Por disposición del señor juez de comercio de la capital doctor Alberto Estrada, secretaría del autorizante, se cita llama y emplaza por el término de quince días, a contar desde la primera publicación del presente, a don PEDRO VADACCHINO, para que comparezca por sí o por intermedio de apoderado, a tomar la intervención que le corresponde, en los autos que por cobro de la suma de mil pesos moneda nacional le han iniciado los señores Rigoli Hnos.; y al mismo tiempo para que comparezca a constituir su domicilio en estos autos; todo bajo apercibimiento de nombrársele defensor de ausentes en su rebeldía. Palacio de Justicia, 5o. piso sobre Tucumán.—Aureliano García Calvo, secretario. Lo testado, no vale.
6|928 v. abril 25.

Por disposición del señor juez de primera instancia en lo civil de la capital federal doctor Fernando Klappenbach, se hace saber por medio del presente edicto que se publicará durante quince días en el "Boletín Judicial" y "La Epoca", a doña ROSA CAGNONE DE BORGOGNO, que debe concurrir por sí o por apoderado a tomar intervención en el juicio que ante este juzgado y secretaría del autorizante le ha promovido don Carlos Lonjón por cobro de un crédito hipotecario bajo apercibimiento si no concurre de hacerla representar por el señor defensor de ausentes.—Buenos Aires abril 6 de 1918.—Jorge Figueroa Alcorta, secretario.
6|929 v. abril 25.

El señor juez de primera instancia en lo civil de la Capital de la República, doctor don Roberto Bunge, ha dispuesto se cite, llame y emplace por el término de treinta días, contados desde la primera publicación del presente, a todos los que se consideren con derecho a los bienes dejados por don MIGUEL MELELLA, ya sean como herederos o acreedores, para que dentro de dicho término comparezcan a deducir sus acciones en forma, por ante su juzgado y secretaría del que suscribe, bajo apercibimiento de lo que hubiere lugar por derecho.
Buenos Aires, abril 9 de 1918. — Manuel A. Marini, secretario.
6|940 v. Mayo 10.

Por disposición del señor juez de comercio de la Capital Federal, doctor Tristán M. Avellaneda, secretaría del autorizante, se hace saber por el término de ocho días, el auto de quiebra que dice así: Buenos Aires, marzo 23 de 1918. — Autos y Vistos: Por presentado y constituido el domicilio indicado. Atento a lo solicitado, declárase en estado de quiebra a MARIANO PEREZ FERNANDEZ. Nómbrase contador a don Isidro C. Crescente, a quien le ha correspondido según el sorteo practicado en este acto ante el actuario, fíjase como fecha provisoria de la cesación de pagos, el día 18 de febrero de 1918, fecha del vencimiento, pagaré fs. 1; líbrese oficio al Sr. Director de Correos, para que retenga y remita al contador nombrado, la correspondencia epistolar y telegráfica del fallido, que deberá ser abierta en su presencia o por el juez en su ausencia, a fin de entregarle la que fuere puramente personal; intímese a todos los que tengan bienes y documentos del fallido, para que los pongan a disposición del contador, bajo las penas y responsabilidades que correspondan; se prohibe hacer pagos o entregas de efectos al fallido, so pena a los que lo hicieren, de no quedar exonerados, en virtud de dichos pagos y entregas, de las obligaciones que tengan pendientes en favor de la masa; procédase por el actuario y el contador nombrado, a la ocupación, bajo inventario, de todos los bienes y pertenencias del fallido; líbrense los oficios del caso a los señores jueces de comercio, y a la Oficina de Embargos e Inhibiciones, para que anote la que se decreta contra el fallido y cítese al Sr. Agente Fiscal; publíquense edictos por seis días en los diarios "Boletín Judicial" y LA EPOCA, haciendo saber este auto y convocando a los acreedores a junta de verificación de créditos, que tendrá lugar en la sala de audiencias del juzgado, el día 25 de abril a las 3 p. m. Se señalan para notificaciones en secretaría, los días lunes y jueves o el siguiente hábil, si alguno de éstos fuere feriado. — Rep. la foja. — Tristán M. Avellaneda. Ante mí: F. A. García, secretario. V. piso, Uruguay y Tucumán.
Buenos Aires, abril 8 de 1918. — Francisco Alberto García, secretario.
6|944 v. abril 17.

El señor juez de primera instancia en lo civil de la Capital de la República, doctor don Juan Carlos Lagos, ha dispuesto se cite, llame y emplace por el término de treinta días, contados desde la primera publicación del presente, a todos los que se consideren con derecho a los bienes dejados por don LUCIANO VITTONI, ya sean como herederos o acreedores, para que dentro de dicho término comparezcan a deducir sus acciones en forma, por ante su juzgado y secretaría del que suscribe, bajo apercibimiento de lo que hubiere lugar por derecho.
Buenos Aires, abril 1.o de 1918. —Manuel Bereterbide, secretario.
6|953 v. Mayo 11.

BANCOS

The National City Bank Of New York

Casa matriz: 55 Wall St. N. Y.

Total Recursos $ 700.000.000 o|a.
Capital Reservas „ 73.000.000 o|a.

SE OCUPA DE TODA CLASE DE OPERACIONES BANCARIAS

SUCURSAL EN BUENOS AIRES
84 - San Martín - 84

BANCO HOLANDES

DE LA AMERICA DEL SUD

Bmé. Mitre 300, esq. 25 de Mayo
Buenos Aires

Casa matriz: AMSTERDAM

Sucursales: RIO DE JANEIRO, Rua Candelaria 21

SANTOS, Rua 15 de Noviembre 157
Agencia N.o 1, Corrientes 1900 esquina Río Bamba.
Agencia N.o 2, Berisso (Provincia de Buenos Aires).

	Florines
Capital autorizado	25.000.000
Idem emitido y realizado	14.000.000
Fondos de reserva	2.100.000

Realiza toda operación bancaria. Corresponsales en todas las ciudades importantes del mundo.

BANCO ALEMAN TRANSATLANTICO. — Oficina principal en Buenos Aires, calle Bartolomé Mitre y Reconquista.

Sucursales urbanas: Núm. 1, Callao esquina Corrientes; núm. 2, Santa Fe esquina Larrea: núm. 3, Lima 1666. Oficinas en Bahía Blanca, Mendoza, Rosario de Santa Fe, Córdoba y Tucumán. — Uruguay: Montevideo — Brasil: Río de Janeiro, San Pablo y Santos. — Chile: Valparaíso, Santiago, Antofagasta, Concepción, Iquique, Temuco y Valdivia. — Perú: Lima, Arequipa, Callao y Trujillo. — Bolivia: La Paz y Oruro. — España: Barcelona y Madrid.

Casa central: Deutsche Ueberseische Bank, Berlín. — Capital: 30.000.000 de marcos.

PAGA

		Anual
Por depósito en cuenta corriente, oro	Sin interés	
Id. papel hasta $ 200.000 m|n.	1	o|o
A plazo fijo hasta $ 20.000 oro 50.000 m|l. por dos meses	2	o|o
Id. a plazo fijo de 3 meses	3	o|o
Id. a plazo fijo de 6 meses	4	o|o
Id. en Caja de Ahorros, cuando no se retiran antes de 60 días, hasta $ 50.000	4	o|o

BANCO DE ITALIA Y RIO DE LA PLATA. — Casa central: Bartolomé Mitre 434 al 448. — Sucursales: En la capital, N.o 1, calle Corrientes esquina Pueyrredón; N.o 2, Avellaneda, Montes de Oca número 2099; N.o 3, Paseo de Julio núm. 1258; N.o 4, calle Moreno número 2800; N.o 5, calle Rivadavia número 8449. En el interior: Rosario de Santa Fe, La Plata, Bahía Blanca, Paraná, Concordia, Gualeguaychú, Gualeguay, Uruguay, Victoria, La Paz (E. R.) y Resistencia (Chaco).

Agencias: Puerto Ing. White (B. Blanca), Ensenada (La Plata).

Capital realizado. $ 10.000.000 oro sell.
Fondo de reserva ordinaria . . . . 931.215 „

ABONA

	C|legal		O|sellado	
Por dep. en c. c.	1	o|o	1	o|o
A plazo fijo 30 días	2	„	2	„
Id. íd. 60 días	3	„	3	„
Id. íd. íd. 90 días	3 1|2	„	3 1|2	„
Id. íd. íd. 180 días	4	„	4	„
A mayor plazo			Convencional	

El Banco expide cartas de crédito, vende giros y transferencias por cables y órdenes postales sobre todas las ciudades y pueblos de Italia, así como sobre Londres, París, New York, etc., etc. También sobre Brasil, Chile, Paraguay y República Oriental del Uruguay. Recibe remesas al cobro y emite giros sobre todas las sucursales del Banco de la Nación Argentina.

El Banco trata en general todas las operaciones bancarias.
Buenos Aires, abril de 1917.

BANCO COMERCIAL ITALIANO — Fundado en el año 1898. — Bartolomé Mitre 450 a 468.

Sucursales: San Juan 1861, Rivadavia 2541, Corrientes 3902 y Bernardo de Irigoyen 1389-93.

Capital autorizado. . $ 10.000.000
Capital subscripto. . „ 5.000.000
Reservas . . . . . . „ 1.000.000

Abre cuentas corrientes, depósitos a plazo fijo y Caja de Ahorros, descuentos, cobranzas, compra y venta de títulos, se dan cartas de crédito, giros telegráficos y a la vista y a plazo, sobre cualquier punto de Europa.

Administra propiedades, haciendo adelantos sobre alquileres, encargándose de remitir las rentas a cualquier punto.

Compra y vende billetes de bancos italianos, franceses, uruguayos o cualquier valor.

Ordenes de pago sobre todas las oficinas postales de Italia, Francia y España.

Abona por año:

Por depósitos en cuenta corriente	1	o|o
A plazo fijo de 30 días	2	„
A plazo fijo de 60 días	3	„
A plazo fijo de 90 días	4	„
A plazo fijo de 130 días	4 1|2	„
A plazo fijo de 1 año	5	„
En Caja de Ahorros después de 60 días	4	„
En liras francesas con giros sobre Italia	3	„
Por depósitos que se emplearán en préstamos hipotecarios al plazo fijo de un año	6	„

El Banco hace toda clase de operaciones bancarias.

Horario de las sucursales: de 10 a. m. a 3 p. m.; de 5 a 6.30 p. m. — Domingo Repetto, gerente.

BANCO DE LA NACION ARGENTINA — Fundado en 1891. — Casa central, Buenos Aires. Calles Rivadavia 363 al 399; Reconquista 15 al 30. — Capital: $ m|n. 129.083.395.48. Fondo de reserva, $ o|s. 15.041.661.15.

Sucursales y Agencias en la capital — Belgrano, Cabildo 1900, esquina Sucre. Boca del Riachuelo, Almirante Brown 1101. Flores, Rivadavia 7000, esquina Pedernera, con agencia en los Nuevos Mataderos. General Urquiza, Bauness esquina Cullen. — Nro. 1, Montes de Oca 1699, esquina California 1101; Nro. 2, Entre Ríos 1201, esquina San Juan 1809; Nro. 3, Corrientes 3329, esquina Gallo 401; Nro. 4, Bernardo de Irigoyer, 1000, esquina Carlos Calvo; Nro. 5, Rivadavia 2828; Nro. 6, Santa Fe esquina Azcuénaga; Nro. 7, Caseros 2929, Parque Patricios; Nro. 8, Triunvirato 734; Nro. 9, Santa Fe 4526; Nro. 10, Independencia 3636; Nro. 11, Aduana de la Capital; Nro. 12, Callao 76 al 84. Oficina de Cambio, en el Hotel de Inmigrantes, Dársena Norte. Oficina de Depósitos Judiciales, en el Palacio de Justicia.

159 sucursales y agencias en el interior de la república.

TASA DE INTERES

El Banco abona (moneda legal solamente):

Por depósitos en Cta. corriente, sin interés.		
„ „ a plazo fijo de 90 días, con o sin libreta	2	%
Por depósitos a plazo fijo de 180 días, con o sin libreta	3	%
Por depósitos en Caja de Ahorros, después de 60 días, hasta 5.000 $	4	%
Por depósitos en Caja de Ahorros, después de 60 días, desde 5.001 $ hasta 10.000 $	3	%

El Banco cobra anualmente:

Por adelantos en cuenta corriente	8	%
Por descuentos de pagarés de comercio y letras de pago íntegro hasta 6 meses de plazo.	Convencional.	
Por descuentos de letras con amortización	7	%

El Banco de la Nación Argentina vende letras de cambio sobre Alemania, Austria, Hungría, Inglaterra, Francia, España, Italia, Suecia, Noruega, Rusia, Portugal, Finlandia, Bélgica, Holanda, Suiza, Turquía, Serbia, Rumania, Grecia, Bulgaria, Asia, Africa, Oceanía, Estados Unidos de Norte América, Canadá, Chile, Bolivia, Brasil y Uruguay.

Buenos Aires, Septiembre 1.o de 1916. — Julián J. Solveyra, Gaspar Cornille, gerentes.

INFORMACIONES DE ULTIMA HORA

[…] tam-
[…] darán razón
[…]na gracias a la fra-
[…] de armas que une a los sol-
[…]os franceses e ingleses que están
por igual resueltos a rechazar al invasor gracias a la vigilancia que ejercen los jefes, y finalmente gracias a la unidad del comando cada vez más estrecha y que ha sido afirmada hoy por el nombramiento del general Foch para el comando supremo de los ejércitos aliados.

Parte oficial francés

PARIS, abril 15. — Se dió a la publicidad el siguiente parte oficial:

En la región de Hangard efectuamos con todo éxito una operación que nos valió la toma de unos 10 prisioneros.

Desde el 12 del actual, hicimos 150 prisioneros en este sector.

Entre Montdidier y Noyón y en Champagne efectuamos varios ataques por sorpresa, tomando prisioneros.

Varias tentativas de ataques hechas por el enemigo al norte de Chemin des Dames y al sud de Corbeny, resultaron infructuosas.

La dimisión de Czernin

LONDRES, abril 15. — La "Westminster Gazette" en un artículo de fondo que publica comentando la dimisión de von Czernin, dice que bajo la presión de los alemanes, von Czernin, durante los doce últimos meses desempeñó un rol evasivo y equívoco. En octubre habló casi como un pacifista y algunas semanas después soplaba el fuego nuevamente como Hindenburg y el kaiser. A su regreso de Brest Litovsk aseguró al pueblo austriaco que la guerra en el este había terminado, pero una semana o dos después, fué obligado a admitir que Austria estaab obligada a participar en una nueva expedición en Ukrania. Para coronar todo esto llegan las revelaciones de la carta del emperador Carlos y la tormenta que se formó por esta causa.

Von Czernin se transformó en herramienta de la parte predominante y se halla en una posición sin apoyo, mientras que su jefe el emperador está seriamente desacreditado.

El comando único aliado

Comentarios de la prensa

PARIS, abril 15. — Todos los diarios se felicitan por la consagración dada a ayer a la unidad absoluta del comando por medio del título de general en jefe de los ejércitos en el frente del oeste dado al general Foch.

Hoy ya no hay delante de la inmensa Alemania sino un solo ejército con un solo jefe. La prensa en general ve en esto un signo de victoria común.

Mr. Barrés escribe en "L'Echo de París" que hoy la situación es neta y seguramente mejor. Foch, jefe de los ejércitos franceses e ingleses se halla sobre el frente de Armentiéres. Sir Douglas Haig lanzó un llamamiento a la energía; todos oímos con extremecimiento su gran palabra dirigidas a sus hombres: los franceses llegan. Este es un grito de amistad y de homenaje a los "poilus".

"Le Fígaro" elogia vivamente al ejército británico cuyos incomparables servicios hechos a la causa común fueron sobrepasados sólo por el heroísmo y la tenacidad de que dió pruebas.

"Le Matin", dice: Nuestros valientes aliados aben de antemano que las divisiones francesas, sea cual sea su forma de intervenir, se aproximan y su entrada en la lucha restablecerá, sin la menor duda, el equilibrio por un instante comprometido bajo la brusca arremetida de los adversarios superiores en número.

El arzobispo de Reims

PARIS, abril 15 — "Le Petit Parisien" anuncia que la academia reservará el sillón del fallecido conde De Mun al cardenal Lución, arzobispo de Reims. Agrega que si la candidatura llega a ser oficial, reunirá la unanimidad de la academia, queriendo con esto protestar contra los bombardeos criminales de la vieja basílica y contra las ciudades abiertas, así como en contra las masacres odiosas de no combatientes.

DEL EXTERIOR

BRASIL

La conferencia del doctor Helio Lobo. — El viaje presidencial. — Los brasileños en Europa.

RIO DE JANEIRO, abril 15. — La conferencia que el secretario de la presidencia, doctor Helio Lobo, pronunció en el local de la Young Men Christian Association, bajo la presidencia del poeta Olave Bilac en su calidad del presidente de la Liga de la Defensa Nacional, se desarrolló sobre el tema de la defensa del Brasil.

La primer parte se denominó: "Por qué vamos hacia la guerra" y
[…] ella hizo notar que los Estados
[…]idos habían resistido lo más que
[…]dieron siendo por último compeli-
[…] a luchar porque no eran vasallos
[…] Alemania.
[…]gregó que una nación libre cu-
[…]anales son el más bello testimo-
[…]de los principios liberales y que
[…] del arbitraje una realidad, co-
[…]l Brasil, no podía permanecer
[…] tiempo neutral.
[…]gia a la Asociación Cristiana de
[…]es que es hoy una de las máqui-
[…]la guerra, pues no hay concien-
[…]e se pueda callar ni evangelio
[…] salga al campo pregonando la
[…]contra la guerra.
[…] segunda parte de su confe-
[…]denominada "Poema al Océa-
[…]doctor Helio Lobo se refirió
[…]echos portugueses explicando
[…]00 leguas de costas que tie-
[…]rasil, pudieron guardarse in-
[…]sta hoy. Citó los ataques su-
[…]esde 1500 a 1800 sin que el
[…] pudiera sentar pié.
[…]rcera parte titulada "Avasa-
[…]rra y mar" se ocupa de los
[…]tes" paulistas y termina
[…]del tratado de 1750, cons-
[…]ido por la diplomacia brasileña
y que evitó guerras, acabó con las disputas esteriles, habituando al Brasil a garantir sus derechos y a respetar el de los otros por la discusión pacífica y por tratados de arbitraje.

La conferencia es muy elogiada en los círculos intelectuales.

La prensa se ocupa de ella.

—El presidente de la república, doctor Wenceslao Braz, ha desistido de realizar este mes, el viaje a San Pablo, donde debía celebrar una conferencia con el presidente electo doctor Rodríguez Alves.

La causa de esa transferencia obedece a la confección del mensaje que para la apertura del congreso nacional, redacta en estos momentos el presidente doctor Braz.

Esa apertura debe tener lugar el 3 de mayo próximo.

—La sección guerra del ministerio de relaciones exteriores, dirigida por el secretario de legación doctor Moraes Barros, está concluyendo un informe sobre la situación de los brasileños en Europa.

Se encuentran en jira nuestros corresponsales inspectores viajeros, señores C. Gerardo Vargas, Benigno Olive, Francisco M. Peña, Anselmo Palma, Francisco Fariña y Alberto N. Gismello.

CHILE

Travesía de los Andes

SANTIAGO, abril 15. — Los telegramas recibidos en la Moneda están unánimes en decir que las elecciones municipales en todo el país se desarrollan tranquilamente.

—Se calcula que la producción vinícola en el presente año es muy inferior a la del año pasado.

—El director del censo nacional argentino ha donado los volúmenes del censo argentino de 1914.

—Esta tarde realizarase una nueva reunión en la Moneda para tratar de la solución de la crisis de gabinete, después de lo cual es probable que se llame al organizador del nuevo gobierno.

—El teniente argentino Candelaria atravesó la Cordillera de los Andes en aeroplano por el Neuquén.

Salió de Zapala a las tres de la tarde y aterrizó en Cunco a las 5.30.

SANNTIAGO, abril 15. — Los diarios abogan por el mejoramiento de los servicios del ferrocarril trasandino, y hacen notar especialmente los graves perjuicios que acarrea la falta de itinerarios.

—Los diarios publican los telegramas de agradecimiento de la cámara al saludo de Pueyrredón expresando que la brillante actuación de la embajada ha acrecentado los sentimientos de sincera amistad que abriga el pueblo chileno por la noble nación argentina.

—Se da como probable organizador del futuro ministerio al señor Eleodoro Yáñez.

—También concurrirá esta tarde a la reunión en la Moneda un grupo de diputados que gestiona un acuerdo para el pronto despacho de diversos proyectos importantes.

URUGUAY

Las fosforescencias del Cerro.—Suicidio de un escribano. — Arresto del doctor Turena.

MONTEVIDEO, abril 15. — Enorme público visitó durante el día de ayer el Cerro, con motivo de las fosforecencias descubiertas en su falda.

El gentío fué una verdadera romería, teniendo que destacarse policías para evitar tumultos. Las fósforecencias se repitieron tantas veces cuantas hicieronse pequeñas excavaciones.

El fenómeno, que tanto alarmó en los primeros momentos, no tiene la importancia que se le dió al principio.

—Regresó la delegación municipal que había ido a Chile con motivo del aniversario de Maipú.

—En Canelones se suicidó el escribano Pedro Daupín, ahorcándose.

—Después de sufrir el arresto correspondiente fué puesto en libertad el doctor Pedro Turena, quien, en defensa de las damas católicas contrarrestó a un orador mientras hablaba en la plaza Independencia contra la enseñanza católica. El doctor Turena ha donado los diez pesos de multa, que se negó a pagar a la jefatura, a la Liga de damas católicas, para entregarlos a la obrera más pobre del frigorífico de Montevideo.

PROVINCIAS

BUENOS AIRES

En el juzgado de paz

GENERAL RODRIGUEZ, abril 15 — Por renuncia del juez de paz, se hizo cargo del juzgado, el Dr. Pablo Carborucchi.

Teatro — Viajeros

ALBERTI, abril 15. — La compañía Hernández dió en el teatro Roma dos funciones que resultaron muy concurridas.

Asistieron las familias de Vaccarezza, de Miguel, Domínguez, Bassi, Civetta, Salaberry, Romero, Manzi, Limongelli, Vito, Guidobono, Anaglini y otras.

—De Buenos Aires el señor José F. Vaccarezza.

—Para el Azul el señor Juan M. Sarrail y familia.

ENTRE RIOS

Fundación de un centro social — Elevación de un petitorio — Estado del tiempo.

CONCORDIA, abril 15 — Con el número de setecientos socios se fundó el Centro Social Concordia, con el propósito de crear y fomentar la mayor vinculación en el orden social, sin distinción de clases, nacionalidades, creencias religiosas, ni colores políticos para unir así a los vecinos que contribuyen con sus esfuerzos al desenvolvimiento de Concordia, buscando el mejoramiento moral y económico.

Son dignas del mayor aplauso las gestiones iniciadas por este centro, el que elevará un pedido al presidente de la nación, solicitando la limpieza del río Uruguay, desde su nacimiento hasta Apóstoles (Misiones), la que llenaría una sentida necesidad y facilitaría el comercio en gran escala.

—Reina tiempo lluvioso.

SANTA FE

Comentarios sobre el presidente— Agitaciones ferroviarias—Varias

ROSARIO, abril 15. — En todos nuestros círculos, especialmente en los más íntimamente ligados con la Bolsa de Comercio, ha causado excelente impresión la precisión de los conceptos y aclaraciones que hace LA EPOCA de ayer sobre el reportaje al doctor Yrigoyen por Mr. Howard, presidente de la United Press.

En la Bolsa de Comercio, las manifestaciones de LA EPOCA han sido comentadas con satisfacción.

Dícese con orgullo que el presidente Yrigoyen una vez más ha demostrado no solamente ante todo el país, sino ante el mundo entero su honradez y dignidad y en especial modo su argentinidad. Es obvio, se agrega, afirmar que el país teniendo a su frente al doctor Yrigoyen, se engrandecerá, pues ya los múltiples hechos de su presidencia lo han demostrado así palpablemente. Todo lo que se diga en contra termina diciéndose o es antojadizo o propio de espíritus exclusivamente malignos y faltos de sentimientos caros para la patria.

—Los ferroviarios en la asamblea celebrada ayer resolvieron pasar una nota-manifiesto al ministro de obras públicas, quejándose del proceder del inspector nacional, señor Fradua, el cual obliga a los guardas a que firmen un libro haciendo constar que deben trabajar 12 horas y no 10 como lo expresa la reglamentación del trabajo.

En la misma nota los obreros formularán al Dr. Torello otros cargos cometidos con los obreros por el mismo inspector nacional. En la misma asamblea los obreros informaron a los compañeros de una entrevista celebrada con el doctor Torello y según la cual el ministro de obras públicas habíale prometido despachar a la brevedad posible el asunto del arbitraje.

—Hízose cargo nuevamente esta mañana de la administración sanitaria su director, Sr. Elías de la Puente.

—Guarda cama la señora Fabiana Báez de Barceló que fué operada.

MENDOZA

Nombramientos — División de minas y geología.

MENDOZA, abril 15. — El directorio interventor de la compañía vitinícola nombró secretario de la misma a don Aníbal Corti, periodista de nota, con honrosas condiciones morales e intelectuales.

—Transcribimos algunos párrafos de un artículo del diario de esta "La Montaña": "Por el departamento respectivo y en acuerdo de ministros se dictará hoy un decreto creando la división de minas y geología de la provincia, tan necesaria en esta, dada su riqueza minera, hasta hoy jamás sujeta a planes técnicos y prácticos. El gobernador doctor Lencinas, compenetrado de la importancia de este renglón, esbozó un proyecto de programa, que hoy lleva a efecto, dándole forma conveniente para que la reglamentación adecuada, nos ponga en camino de contar nuevos y poderosos recursos, cuyos inmensos valores son muy difíciles de epreciar desde ahora. El jefe de la división creada será el ingeniero Guillermo Hileman, actual segundo jefe de la dirección general de puentes y caminos en Mendoza.

SAN JUAN

Mal servicio de los ferrocarriles. — Inauguración de un hipódromo.

SAN JUAN, abril 15. — El público se queja del mal servicio de ferrocarriles, que es cada día más irregular. Los trenes del Pacífico llegan todos los días con grandes retrasos, no atendiendo la empresa los pedidos de vagones para carga, amontonada en las estaciones. El Argentino del Norte funciona también con mucha irregularidad.

—El domingo 21 del actual se inaugurará el hipódromo en Villa Krause.

CORRIENTES

Investigación policial

BELLA VISTA, abril 15. — Llegó a ésta el teniente comisionado por el interventor para tomar declaraciones a los vecinos respecto del comportamiento de la policía local. Las declaraciones de los vecinos de más reconocida honradez reconocen la corrección de la policía al mando del teniente Sáenz.

LA RIOJA

Los sueldos de los maestros. — Ecos del fallecimiento del doctor Dávila.

LA RIOJA, abril 15.—El personal docente de la escuela normal está impago desde febrero.

—El concejo municipal, en su última sesión, por moción del concejal señor Doril A. Pazos, resolvió, dirigir una nota de pésame a la viuda é hijos del doctor Adolfo E. Dávila y cambiar el nombre a la calle Río Negro de ésta ciudad, por el del doctor Dávila. Dicha resolución fué sancionada por unanimidad.

SAN LUIS

SAN LUIS, abril 15. — Las elecciones de diputados provinciales efectuadas ayer en los departamentos de Pedernera, Chacabuco, San Martín, Junín, Ayacucho Belgrano, consagraron a los candidatos radicales, sin que fracciones conservadoras hayan acudido a los comicios, no obstante que la "Unión popular", había proclamado de antemano candidatos, e iniciado trabajos en la campaña para disputar el triunfo al partido radical secundados por los demócratas.

La abstención de última hora es consecuencia de falta de ambiente de los opositores.

LA PAMPA

Pedido vecinal

PAMPA, abril 15. — Varios vecinos de Conhello han elevado una solicitud al director de correos y telégrafos, pidiendo sea trasladada la estafeta de correos, del punto distante y solitario en que se haya, al centro del pueblo, lo que esperan conseguir por tratarse de una petición que tienda a mejorar dicho servicio

CASA DE GOBIERNO

EN LA PRESIDENCIA

A la hora de costumbre llegó a la casa de gobierno el presidente de la república.

Subscribió varios expedientes de los distintos ministerios y recibió algunas visitas.

Luego conferenció extensamente con algunos de sus ministros, sobre asuntos de sus respectivas carteras.

POR LOS MINISTERIOS

—El ministro de obras públicas concurrió a su despacho oficial a la hora de costumbre, ocupándose de los asuntos de su departamento.

—El jefe interino de la cancillería subscribió el despacho que le llevó a la firma el subsecretario.

El doctor Gómez concurrió temprano a su despacho, entregándose a la firma de varias resoluciones de su ministerio.

Luego recibió al interventor en La Rioja, doctor Frías, y a los secretarios de la misma doctores Aramburu y Quijarro, con quienes conversó largo rato sobre la misión que les ha sido confiada.

También estuvieron a visitar al ministro del interior el vicepresidente de la nación doctor Pelagio B. Luna y el gobernador electo de Buenos Aires doctor Crotto.

—El ministro de hacienda estuvo en su despacho desde primera hora de la tarde entregado al estudio y resolución de varios importantes asuntos de su cartera.

Luego recibió a los diputados Villaroel y Cabrera, con quienes sostuvo una larga conferencia.

Esta tarde recibirá al encargado de negocios del Japón, señor Herbert Shepherd, quien gestiona varias medidas tendientes a facilitar la exportación de algunos artículos para aquel imperio.

—El doctor González ha concurrido a su despacho, celebrando entrevistas con los generales Zeballo, Uriburu y Munilla y teniente coronel Pérez Colman.

—Esta mañana asistió a su despacho de la casa de gobierno el titular de la cartera de marina.

Conversó por asuntos de servicio con los contraalmirantes Martín y Montes, y capitán de navío Zurueta.

GUERRA Y MARINA

DENUNCIAS A LOS DIARIOS

En vista de la frecuencia con que miembros del ejército hacen denuncias a algunos diarios, interesadamente la mayoría de las veces, el ministro de guerra ha dictado una resolución recordando al ejército el estricto cumplimiento de las resoluciones que prohiben a los oficiales y soldados dar cuenta a los periódicos de cuestiones del ejército.

REDUCCION DEL SERVICIO EN FILAS

Habiendo llenado los interesados las pruebas de tiro exigidas, el ministro de guerra ha dictado una resolución reduciendo a la cuarta parte el tiempo de servicio que por sorteo ha correspondido a los siguientes conscriptos de la clase de 1897: Nicolás Arcaro, Víctor Aguedo, Clemente Rompatto, Alfonso Rodríguez, Luis B. Villegas, Enrique Sturu, Bartolomé J. Baulies, Antonio Berá, José Camilo Grondona, Olegario Alonso, José Capucci, Roque Duarte y Santiago Suárez.

MOVIMIENTO DE BUQUES

Hoy saldrá para Comodoro Rivadavia el buque-tanque "Ingeniero Huergo".

—El balizador "Alférez Mackinlay" ha llegado a San Blas.

—Mañana entrará a este puerto el "Aristóbulo del Valle", con un cargamento de combustible.

PASES

En el ejército se han dispuesto los siguientes:

A la disponibilidad, el mayor Alfredo Ferrao, a la dirección de sanidad, el cirujano de división doctor Pastor Lacasa; al comando de la 9.a división de ejército, el teniente coronel Vital Argnasse y el mayor Ernesto L. Acuña; al comando de la 4.a, el mayor Augusto Castiglione.

CONGRESO

Nuevo diputado—

Fué presentado esta tarde en la mesa de entradas de la cámara, el diploma perteneciente al señor Aníbal Cabrera, diputado radical últimamente electo, por el distrito electoral de Mendoza.

En San Luis

ELECCIONES PROVINCIALES

SAN LUIS, abril 15 — Se llevaron a efecto ayer en seis departamentos de esta provincia, elecciones de diputados a la legislatura.

El acto comicial se desarrolló en el mayor orden, concurriendo oficialmente únicamente la Unión Cívica Radical. Aisladamente intervinieron en la lucha algunos núcleos conservadores para sostener la candidatura de caudillos desalojados por el avance popular.

El triunfo en las elecciones de ayer corresponderá a los candidatos radicales.

Las noticias de la campaña son favorables hasta este momento, pues los conservadores y demócratas que no concurrieron están desorganizados. La jornada de ayer será, pues, la confirmación del brillante triunfo obtenido en las elecciones municipales de febrero, a las que concurrieron todos los adversarios del radicalismo, siendo vencidos en urnas libres, en las que votaron aquí en la capital noventa y tres por ciento de los inscriptos, sin un solo inconveniente ni queja.

—El partido Radical sostuvo los siguientes candidatos a diputados: departamento Pedernera, doctor Custodio Alfonso y señores S. Belisario Olivera y Víctor Videla; departamento Chacabuco, doctor Alfredo Zabala Ortiz; departamento San Martín, doctor Francisco A. Adaro; departamento Ayacucho, Ambrosio Gatica; departamento Belgrano, Jorge Núñez; departamento Santa Rosa, señor Francisco Concha (hijo).

Reforma de la ley electoral en Inglaterra

La legación argentina en Inglaterra ha remitido al ministerio de relaciones exteriores, el texto de la nueva ley electoral, que después de ser extensamente debatida en el parlamento británico, fué sancionada por consentimiento general, la víspera de clausurarse la última sesión de dicho cuerpo.

La nueva ley acuerda el sufragio femenino, lo que duplicará el electorado. La mujer para obtener el voto activo en elecciones parlamentarias, debe tener 30 años y estar calificada para elecciones municipales.

Para ser elector, el hombre que no se halle afectado de incapacidad legal, debe tener 21 años de edad, seis meses por lo menos de residencia en el distrito o ejercer en el mismo algún negocio o comercio. Los que presten o hayan prestado servicios militares en la presente guerra tendrán derecho al voto, al cumplir 19 años de edad.

Los marineros de buques de guerra o mercantes, los pilotos, pescadores, empleados de la cruz roja y todo otro individuo que preste servicio en el extranjero será anotado en un registro especial y podrá votar cuando se encuentre en su distrito.

Se descalifican del derecho de votar durante la guerra y por un período de cinco años después de declarada la paz, a aquellos que por escrúpulos de conciencia no hayan prestado servicio militar.

De acuerdo con esta ley se eligirá un representante al parlamento por cada 70.000 habitantes para la Gran Bretaña y por cada 43.000 para Irlanda.

Escuela de artes y oficios de Concordia

LLEGADA DE UNA COMISION

Salió ayer de Concordia y se encuentra ya en esta capital una comisión formada por distinguidos caballeros y funcionarios de Concordia que viene con objeto de entregar al presidente de la república y al ministro de instrucción pública, una memoria en que se aboga por la creación, en aquella localidad, de una escuela de artes y oficios.

En otras ocasiones nos hemos ocupado ampliamente de esa iniciativa que viene abrigándose desde años en Concordia, constituyendo una de las aspiraciones más hondas de aquel vecindario.

En el memorial se expresan minuciosamente las razones y derechos que asisten a la petición, basadas, principalmente, en el gran desarrollo de población experimentado por Concordia y pueblos limítrofes que hace cada vez más necesaria la creación de un establecimiento como el indicado.

La comisión de referencia está formada por el doctor Damián P. Garat, doctor Eduardo Mouesca, jefe político de Concordia, señor Manuel Gallegos, intendente municipal, doctor Adolfo Hernández, señores José María Requena y Alberto J. Dubra y representante de la Sociedad Rural, señor Juan Arruabarrena.

Fomento oficial del cultivo del maní

Esta noche saldrá con destino a Santa Fe, el ingeniero agrónomo Fernández, comisionado por el ministeric de agricultura, para efectuar el cobro de los documentos firmados por los agricultores de esa zona, en garantía de la semilla de maní que recibieron del gobierno. La actual cosecha promete rindes muy halagadores que dará una utilidad líquida de doscientos cincuenta pesos por hectárea.

El maní sembrado actualmente en la provincia de Santa Fe, abarca una extensión de 8000 hectáreas y se calcula que producirá una cantidad mayor de dos millones de pesos.

La industrialización de este mismo oleaginoso convertido en aceite y tortas, importará siete millones de pesos.

Se puede asegurar que para la cosecha próxima, se va a duplicar el área de cultivo, habiendo muchos colonos que en vista del buen resultado obtenido por los que se han dedicado este año a sembrar maní, piensa hacerlo en la cosecha venidera.

El ingeniero agrónomo Fernández, dará conferencias sobre el cultivo de maní y su industrialización.

Travesía de los Andes en aeroplano

El plenipotenciario argentino en Santiago ha enviado el siguiente telegrama al ministerio de relaciones exteriores:

"Me comunica el teniente Luis Candelaria de nuestra escuela militar de aviación, que habiendo salido ayer de Zapala en aeroplano ha cruzado la cordillera y descendido en Curico. Me complace llevar a conocimiento de V. E. tan fausta noticia para el prestigio de la aviación militar argentina. — Fdo.: Gómez".

Elecciones municipales en Buenos Aires

GENERAL PINTO, abril 15. — Celebráronse las elecciones comunales con un orden igual al que reinó durante las del 3 de marzo ppdo. Sufragaron 1116 votantes.

Los extranjeros por primera vez han podido permitirse el ejercicio de ese derecho sin trabas de ninguna especie y demostraron su entusiasmo concurriendo en regular número a emitir su voto, habiéndolo hecho alrededor del 80 o|o de los inscriptos en el padrón de extranjeros.

De la vecina población de Ameghino, el subcomité radical envió un tren especial con votantes, suceso que produjo impresión en el vecindario, siendo la demostración más acabada de la voluntad de votar y participar en las luchas democráticas de todo el pueblo. En ese tren especial vinieron alrededor de 40 votantes extranjeros de la población citada y de la de Blaquier.

La impresión en el pueblo es de triunfo para el partido radical.

UNIÓN CÍVICA RADICAL

Legisladores bonaerenses

PROXIMA REUNION

Entre los diputados radicales recientemente electos en la provincia de Buenos Aires, circula la invitación siguiente:

"Los que suscriben, considerando conveniente que los legisladores electos por el partido radical, armonicen ideas y procedimientos, con referencia a la iniciación de sus tareas, invitan a Vd. a la reunión que tendrá lugar el día 17 del corriente a las dos p. m. en la legislatura.

B. Arturo Poblet Videla, Luis Lima, Antonio Crespo, Alejandro Miñones, Andrés J. Wallace, José Víctor Noriega, Juan F. Silva, Agustín Scarficabarozzi (hijo), José E. Trueba, Rafael A. Pérez, Julio C. Acuña, Gabino G. Tapia, Sadoc Vidal Luna, Raúl A. Demaría, Alberto González, Pedro Oyhanarte".

Convenciones seccionales de Mendoza

Las asambleas de ayer

CANDIDATOS PROCLAMADOS

MENDOZA, abril 15 — Las convecciones seccionales reunidas ayer han proclamado los candidatos a legisladores provinciales que sostendrá la Unión Cívica Radical en los comicios del 28 de abril.

La del primer distrito proclamó candidatos a senador por la capital, Las Heras y Lavalle, respectivamente, a los señores Maximiliano Heinze, Francisco Arturo y José Federico Moreno, y para diputados a los señores Clodomiro Soto y Manuel Zuloaga.

Por su parte, la convención del segundo distrito proclamó los siguientes candidatos a senadores: por el departamento Guaymallén, a los señores Felipe Obredor; Santa, Ricardo Encina; La Paz, Adolfo Ahumada; diputados: Salomón Brandi, José Núñez, Bautista Gargantini, Gaudencio Magistrochi, Alfredo Perrupato y Antonio Valencia.

En la convención del tercer distrito se hizo la proclamación de los siguientes: a senadores: San Carlos, Alfredo Chacon; Tupungato, David Ortiz.

Convencidos de la próxima derrota, el titulado partido Popular sólo disputará la minoría de diputados en los distritos primero y segundo.

Hoy se hará la proclamación pública de los candidatos radicales.

DEMOSTRACION AL DR. TAMBORINI

El comité de la Unión Cívica Radical de la circunscripción 16a., invita a los correligionarios y amigos a la comida que conmemorando el triunfo en los comicios del 3 de marzo y en honor del vecino de Belgrano, diputado nacional Dr. José P. Tamborini, se servirá el martes 16 de abril en el salón de la Sociedad Italiana M. y F., calle Moldes 2159, a las 8 y 30 p. m. Cubierto $ 10. Sin etiqueta.

CLUB RADICAL SARMIENTO

Como estaba anunciado, se celebró la asamblea general ordinaria de adherentes, convocados a efectos de tratar la siguiente orden del día:

1o. Lectura del acta de la asamblea anterior; 2o. Elección de la C. D. para el período 1918-19; 3o. Memoria y balance anual.

Terminada la primera parte de la orden del día, el presidente saliente, señor Francisco A. Turano, dió lectura de la memoria anual, la que comprende varios capítulos y en la que se sintetiza la labor realizada por la actual C. D.

Para la nueva comisión directiva fueron elegidos por mayoría los siguientes ciudadanos:

Presidente, Adolfo M. Salabert Varela; vicepresidente 1o., Augusto C. Durante; vicepresidente 2o., Francisco A. Turano; secretario general, A. Valentini; tesorero, Orestes Milani; protesorero, Fernando Ziccardi; vocales titulares: Vicente Colobraro, J. Cortelezzi, Emilio Lartigue, Santiago Basciàlla, Juan M. Merlo, Carlos Bonetti, Arturo Rávago, Angel Borroni, Luis S. Buceta, José M. Turano, Vicente Ziccardi, Onofre M. Claros, José González, Jaime Cazenave Matte, Pedro Porcopio y veinte vocales suplentes.

SECCION 13a.

Subcomité "Otamendi"

El subcomité Juan B. Otamendi de la circunscripción 13, deseando festejar el triunfo del partido radical, obtenido en toda la república, dará con tal motivo una fiesta campestre el domingo 28 del corriente en la quinta del correligionario Angel Mieli, en Lanús.

Esta fiesta se realizará para todos los adherentes a dicho subcomité, los cuales podrán retirar las entradas gratuitas en la secretaría de la comisión de propaganda, Chile 478, todos los días de 8 a 11 p. m.

Esta fiesta será ofrecida por el doctor Adrián Fernández Castro.

DESVIRTUANDO CARGOS

Telegrama del comisionado en Olivos

Con motivo de algunas informaciones inciertas aparecidas en un diario de la tarde, el comisionado municipal de Olivos, doctor Emilio Zorraquín, ha dirigido al interventor nacional, señor Cantilo, el telegrama siguiente:

Señor interventor nacional, don José Luis Cantilo.—La Plata:

Por "La Razón" de ayer he sabido que Pedro Luisoni que fué ingeniero municipal en la pasada administración, se ha presentado ante V. E. denunciando que el suscrito y el subcomisario hacen propaganda política en favor de determinada lista. La falsedad de esta afirmación motiva este telegrama. No soy ni he sido candidato a nada. Los vecinos independientes más caracterizados como Alberto Vela, Natal Torres, Alejandro Christophersen, Amancio Williams, capitán de navío Vicente Oliden, Orestes Zamboni, doctor David Peña, Francisco Chelia, director del colegio Internacional, doctor Alberto Meyer Arana y cien más presentaron una nota al comité pidiendo mi elección para intendente. Me opuse decididamente, y no figuro en ninguna lista. En la administración municipal se ha pagado como 40.000 pesos de deuda atrasada a la Compañía Argentina de Electricidad, se han publicado los balances detallados con indicación de los nombres de los peones, y hay en caja 20.000 $, suma bien apreciable por cierto para esta municipalidad. Esta administración es la única política que hago, y en ella ninguna intervención tiene el subcomisario, que según entiendo se limita a cumplir con su deber, y no he oído ninguna queja a su respecto durante todo el tiempo de la pasada agitación electoral y los conservadores no la hubieran omitido. Al contrario, los conservadores se abstienen hoy de toda lucha, y alguno de ellos ha manifestado que la abstención obedece al respeto que inspira esta administración. Hay más, señor interventor, de la lista de once candidatos publicada por el titulado Club disidente, siete candidatos han desautorizado bajo su firma su inclusión en esa lista: son los señores Richieri, Chelia, doctor Negrete, ingeniero Castro, Massia, Cafferata y Dupin. Quedan cuatro candidatos de los cuales dos por lo menos no están en condiciones de ser elegidos, de acuerdo con el art. 30 de la ley.

He considerado un deber mío hacer estas manifestaciones a V. E. respondiendo así a la confianza que se me dispensó al conferirme el cargo de comisionado. — Emilio Zorraquín.

NOTAS POLICIALES

EL SUCESO TRAGICO DEL TIGRE

La confesión de Ruiz

El suceso trágico del Tigre ha quedado debidamente esclarecido con la confesión de uno de los criminales — el esposo de la víctima — obtenida anoche por la división de investigaciones como resultado de una serie de hábiles diligencias. Producida la detención de Saturnino Riol, apoderado de Gabriela de la Asunción Correa, personaje siniestro que ha jugado un papel importante en el crimen, Amador Abelardo Ruiz consideró su situación perdida y se decidió a hablar claro. De las declaraciones de Ruiz se desprende que el instigador y autor material del trágico suceso fué el ya tristemente célebre apoderado Riol: él concibió el proyecto de eliminación de la infeliz mujer, poniéndolo luego en ejecución en la forma y circunstancias que son del dominio público. En lo que se refiere al móvil del crimen, ha quedado confirmada la hipótesis del robo, sustentada en el primer momento por los funcionarios policiales que intervinieron en la pesquisa. Riol había efectuado algunas operaciones dolosas valido de su mandato: en el temor de ser descubierto, por una parte, y seducido por los bienes de la víctima, por otro lado, concibió, aprovechando la situación comprometida de Ruiz, el plan siniestro.

Hasta el momento en que escribimos estas líneas, Saturnino Riol no ha confesado el crimen. Su primera declaración, que dimos a conocer en nuestra crónica anterior, se encamina indirectamente a hacer recaer sobre Ruiz la responsabilidad del delito. Sin embargo, Riol se encuentra deprimido de ánimo y esta circunstancia hace esperar que confesará su participación en el crimen tan pronto como sea careado con Ruiz, diligencia que se efectuará esta tarde en el juzgado del doctor Jantus.

UNA MADRE MODELO

Tentativa de infanticidio

El personal de la comisaría 35a. se halla empeñado en el esclarecimiento de un suceso de sangre, tanto más doloroso cuanto la víctima es una inocente criatura, producido esta mañana en la casa de la calle Helguera 2540.

Se trata de una madre que, con el propósito de ocultar su deshonra, atentó contra la vida de su hijo: Fortunata Silguero, que tal es el nombre de la criminal, cuenta 14 años de edad y constituye, como puede inducirse, un verdadero caso de delincuencia precoz.

De las averiguaciones practicadas por la dependencia policial antes referida, se desprende que la Silguero cometió el delito pocos momentos después de haber dado a luz, valiéndose de un cuchillo con el cual intentó decapitar a la tierna criatura.

Sea porque fuera sorprendida a tiempo o bien por repugnancia, el hecho es que la madre sin entrañas no pudo consumar la obra. La pequeña víctima presenta una herida extensa de carácter grave en la parte posterior del cuello, que pone en serio peligro su vida.

La pequeña víctima fué trasladada al hospital Alvear, conjuntamente con la madre que ha quedado detenida en ese establecimiento, a disposición del juez doctor Ortiz de Rozas.

HERIDO DE ARMA BLANCA

Esta madrugada en la calle Suárez, frente al número 479, Guerino Belardosi fué herido gravemente con un cuchillo en el lado derecho de la cara por el sujeto Antonio Napolitano, que fué detenido por el oficial inspector José R. Villalba, del personal de la comisaría 24a.

IMPORTANTE SUBSTRACCION DE ALHAJAS

En la comisaría 25a. denunció Juan M. Acosta, domiciliado Rivadavia 7501, haber sido víctima de parte de autores desconocidos de una substracción consistente en alhajas y dinero por valor de 800 pesos.

Los ladrones se han valido de llaves ganzúas para penetrar en el domicilio del damnificado, aprovechando la circunstancia de que se encontraba momentáneamente ausente.

PALACIO DE JUSTICIA

CONTRATOS COMERCIALES

En el Registro Público de Comercio se han inscripto los siguientes contratos comerciales:

—Lacroze Hnos. y Cía. — Ramo construcción y explotación de ferrocarriles y tranvías. Capital no indican. Domicilio, Corrientes 4002.

Este contrato es prórroga del anterior.

—Sucesión Diego Gibson. — Ramo: Farmacia y drogería por mayor y menor. Capital, 749.084, 31 pesos. Domicilio, Defensa 192, y Florida 149 "Pasaje Güemes". Se hacen cargo del activo y pasivo de la casa que giraba con el mismo rubro.

—R. Haupt y M. Pizza. — Ramo: Broncería reposaje y niquelado. Capital, 142.914, 45 pesos. Domicilio, Victoria 3263. Este contrato es prórroga del anterior.

—M. A. Salgueiro y Cía. — Ramo: Fábrica de pomos "Bellas Porteñas". Capital, 100.0000 pesos. Domicilio Gascón 560. Este contrato es modificación del anterior.

—Brague Hnos. — Ramo: Fábrica de carruajes y carrocerías de automóviles. Capital, 98.000 pesos. Domicilio, Avenida Alvear 1344.

Este contrato es prórroga del anterior.

—Marinoni y Galli. — Ramo: Bar y confitería. Capital, 49.000 pesos. Domicilio, A. de Mayo 899.

—Larrea y Cía. — Ramo: Fábrica de pan y facturas. Capital, pesos 40.000. Domicilio, Santa Fe 2702 sucursales, Corrientes 2462, Pueyrredón 1178, Córdoba 2901 y Las Heras 3169.

—Best y Cía. — Ramo: Representaciones y comisiones en general. Capital, 30.000 pesos. Domicilio, Reconquista 571. Este contrato es modificación y prórroga del anterior.

—Juan Mac Call y Cía. — Ramo: Despachos de aduana. Capital, pesos 20.000. Domicilio, 25 de Mayo 267.

—Guillen y Debesa. — Ramo: Tienda y mercería. Capital, pesos 71.000. Domicilio, Belgrano 1800.

Se hacen cargo del activo y pasivo del negocio del señor Manuel Guillen.

—Rossi y Cía. — Ramo: Establecimiento de artes gráficas. Capital 16.140, 09 pesos. Domicilio, San Antonio 628. Son sucesores de la extinguida firma Mariani, Rieu y Rossi.

—Graf y Kitzler. — Ramo: Fotografía. Capital, 10.000 pesos. Domicilio Callao 441.